A Finlandia Repelliu, Um a Um, os Ataques do Invasor

Diario Carioca

Director-Presidente HORACIO DE CARVALHO JUNIOR

Fundador: J. E. DE MACEDO SOARES

Director-Thesoureiro J. B. MARTINS GUIMARAES

Anno XII — Numero 2.530 | Rio de Janeiro, Domingo, 10 de Dezembro de 1939 | Praça Tiradentes n.° 77

Tornam-se Ferocissimos os Combates ás Proximidades da Linha Mannerheim

Cem tanks russos já destruidos — Avariado o cruzador "Kirov" pelas baterias de costa da Finlandia

HELSINGFORDS, 9 — (U. P., agencia norte americana) — Annuncia-se officialmente que a luta entre finlandezes e russos prosegue com o maximo encarniçamento em toda a frente e particularmente no isthmo entre o golfo da Finlandia e o lago Ladoga.

O Estado Maior finlandez informa que os

(Conclue na 4.ª pagina)

A administração da guerra

Assignalando a passagem do terceiro anniversario da actual administração da Guerra, generaes e officiaes de todas as patentes, ministros de Estado e altas autoridades, funccionarios civis e amigos do sr. Eurico Gaspar Dutra fizeram-lhe hontem impressionante manifestação de apreço, exprimindo o sentimento de todos o illustre sr. general Góes Monteiro. O sr. ministro da Guerra respondeu em palavras singelas, exactas e sinceras dando a forte impressão da autoridade na plena consciencia de seus compromissos.

Somos dos mais enfastiados na abundancia da oratoria militar, cujo verdadeiro estilo é raro, sobrando as incertezas do verbalismo oppostas á dignidade do commando. Mas a palavra núa é a resonancia indispensavel do trabalho, da disciplina e da ordem cujos panoramas delimita como um quadro, dando definição e precisão ás responsabilidades que pesam nos hombros dos chefes militares.

Assim, levamos na devida conta as escassas palavras que vestem directamente os factos e dão sentido realista ás autoridades que as expendem; o sr. general Dutra guarda-se nessa chave dos chefes que a seu tempo, dizem o que sentem inequivocamente.

A reforma do Exercito, na actual administração, denota-se eloquentemente pelo augmento progressivo de suas despesas com o material que eram percentualmente de 20 e hoje attingem 45. E tal expansão do apparelhamento não se fez á custa dos effectivos, pois o Exercito de 1936 tinha 75.252 e em 1939 conta 83.103 homens em suas fileiras.

As melhorias na organização e legislação, na preparação e instrucção profissional correm parelhas com o aperfeiçoamento das installações e com o desenvolvimento das industrias militares. Dois factores do valor das forças armadas resultam immediatamente da realização do programma ministerial do sr. general Dutra: o apparelhamento material e a efficiencia technica dos quadros. O terceiro factor, o mais importante, isto é: a força moral da tropa, esse tambem é assegurado por uma politica de lealdade, desinteresse e disciplina do Exercito, angariando-lhe a confiança nacional e correspondentemente assegurando-lhe o apoio e o concurso generoso do governo.

No seu discurso, o sr. general Dutra salientou a acção patriotica e devotada do sr. presidente da Republica, não esquecendo a cooperação espontanea do sr. ministro da Fazenda, cujas penosas funcções no governo nem sempre lhe dão esse refrigerio da justiça e gratidão de seus collegas.

Mas o topico principal do discurso do sr. general Dutra é o em que reconhecendo as responsabilidades de sua corporação no regime por ella declarado em 10 de Novembro de 1937, por isso mesmo implica a força moral do Exercito no absoluto desprendimento dos cargos civis e politicos, dedicando-se inteiramente ao serviço das armas, defendendo a ordem juridica, a tranquillidade e as instituições tradicionaes da sociedade brasileira.

O sr. Getulio Vargas é hoje, por continuidade de governo, o unico chefe civil da Nação; situou-se no seu centro de gravidade mantendo no equilibrio moral o systema dos supremos interesses do Brasil. A co-responsabilidade e a fidelidade do Exercito, proclamadas pelo sr. general Dutra, asseguram assim ao sr. Getulio Vargas o desempenho de sua providencial missão, impondo-lhe ao mesmo tempo persistir no dever de dar ao paiz magnos exemplos de tolerancia, desinteresse pessoal, espirito de sacrificio e dedicação ao bem publico.

Nas épocas em que os procuradores do povo são exactamente os que o governam, não é difficil que proliferem quasi insensivelmente, o nepotismo, o parasitismo e o valimento das inevitaveis clientelas do Poder. Mas a attitude severa do Exercito, tão dignamente proclamada por seu chefe natural, apazigua o animo da Nação, cujo silencio não deve illudir ninguem.

O melhor epitome da funcção do Exercito numa republica bem organizada está nas sobrias palavras do sr. ministro da Guerra quando hontem dizia: "permittir na paz um clima de ordem e segurança para que as classes productoras e trabalhadoras possam labutar sem desfallecimentos e com tranquillidade, fazendo a riqueza do paiz e o bem estar da collectividade".

Taes palavras, mostrando a consciencia de dever dos chefes, fortalecem no sentimento popular a confiança nos destinos da Nação.

J. E. de Macedo Soares

O GRANDE BANQUETE OFFERECIDO PELO PREFEITO AOS MINISTROS DA GUERRA E DA MARINHA NA "FEIRA DE AMOSTRAS" — Conforme estava annunciado realizou-se hontem á noite, no "restaurant" da "Feira de Amostras", o banquete offerecido pelo prefeito Henrique Dodsworth ao general Eurico Dutra, ministro da Guerra, ao almirante Aristides Guilhem, ministro da Marinha e a todos os generaes e almirantes presentes nesta capital. Pouco depois das vinte e uma horas teve inicio o grande banquete, com a presença dos homenageados e Ministros de Estado, Chefe de Policia, figuras de relevo social e jornalistas. A reunião transcorreu num ambiente da mais viva cordialidade, terminando cerca de 21 horas. Esta gravura mostra um instantaneo do banquete, vendo-se o ministro Eurico Dutra, o ministro Oswaldo Aranha, o prefeito Henrique Dodsworth e senhoras.

O 3° Anniversario da Administração do General Eurico Dutra na Pasta da Guerra

Inaugurados os retratos do Presidente Vargas e do titular da Guerra no salão nobre do Ministerio — Expressiva homenagem ao Exercito — A oração do general Góes Monteiro, em nome das classes armadas e o agradecimento do ministro Eurico Dutra

Durante todo o dia de hontem foram prestadas ao general Eurico Dutra, pela passagem do 3.º anniversario de sua administração á frente da pasta da Guerra, as mais expressivas e eloquentes manifestações de sympathia e solidariedade.

O Exercito, innegavelmente, através as suas figuras mais representativas, attendendo aos relevantes serviços que s. excia vem prestando ao paiz, deu ao acontecimento a maior repercussão. As figuras de maior destaque social, representantes de todas as classes tambem espontaneamente, estiveram presentes a essas cerimonias.

INAUGURAÇÃO DOS RETRATOS DO CHEFE DO GOVERNO E DO TITULAR DA GUERRA

Pela manhã, perante grande numero de officiaes e funccionarios civis, foram inaugurados, no salão de honra do gabinete do ministro da Guerra, os retratos do presidente Getulio Vargas e do general Eurico Dutra. Sobre o acto, em eloquente discurso, falou o coronel José Agostinho, chefe de gabinete do titular da pasta. Em seguida foram inaugurados no gabinete do secretario geral da Guerra os retratos dos srs. general Valentim Benicio, coronel Canrobert da Costa e do coronel Alvaro Fiusa de Castro.

A HOMENAGEM AO MINISTRO

Teve lugar, após, a homenagem dos generaes, commandantes do Exercito, ao ministro. O salão de honra estava repleto vendo-se presentes, ainda, os srs. ministro Barros Barreto, capitão Filinto Muller, ministro Attila Soares, Oswaldo de Barros, director do Departamento Nacional do Café, representante do interventor Adhemar de Barros e outras altas autoridades.

O DISCURSO DO GENERAL GOES MONTEIRO

O general Góes Monteiro proferiu, então, saudando o general Eurico Dutra, a seguinte oração:

"Senhor ministro da Guerra.

Nesta data do terceiro anniversario de nosso eminente camarada á frente dos negocios do Exercito, tenho grande prazer e honra em ser o interprete dos chefes militares para saudal-o, reiterar-lhe o nosso apoio, felicital-o pelas realizações vingadas e desejar-lhe as condições necessarias ao proseguimento da magna tarefa, em que se acha empenhado.

Não quero que a minha voz, aqui, seja confundida com as vozes retumbantes das vulgares demonstrações laudatorias, empreitadas em crescendo e a tempo medido, a proposito de tudo e sem nenhum proposito, derramadas, com ligeireza, a festejar o advento de valores imaginarios ou duvidosos, sem historia real nem definição positiva que, aflorando, ás subitas, dos liames subjacentes para subir a uma altura irrespiravel ás naturezas rasteiras, através do caminho luminoso da celebridade, não demoram a vergar para o chão escuro de seu plano natural — valores fabulosos, como fabulosa a propria Fama especulativa e delles geradora, a qual, segundo Virgilio, "é um monstro horrendo e alado e possue tantos olhos, tantas bocas, tantos ouvidos, quantas são as penas de seu corpo — e de noite vôa pelo meio do céo e pela sombra da terra, fazendo rumor, indormida; de dia, passa a espreitar das cumiadas; e tanto retem o que é máu e falso como apregôa a verdade, narrando aos povos o que se tinha feito e o que não se tinha feito"...

Ora, justamente depois de varios cyclos agitados, mas estereis, dos annaes de nossa evolução politica e social, por mais de um seculo em que cerca de 5 gerações se escoaram e se debateram á procura do sentido nacional, deservidas no uso dos seus instinctos e intuições pelos extravios e desbordamentos das influencias estranhas — começamos agora a vislumbrar as primeiras cla-

(Continua na 2ª pagina)

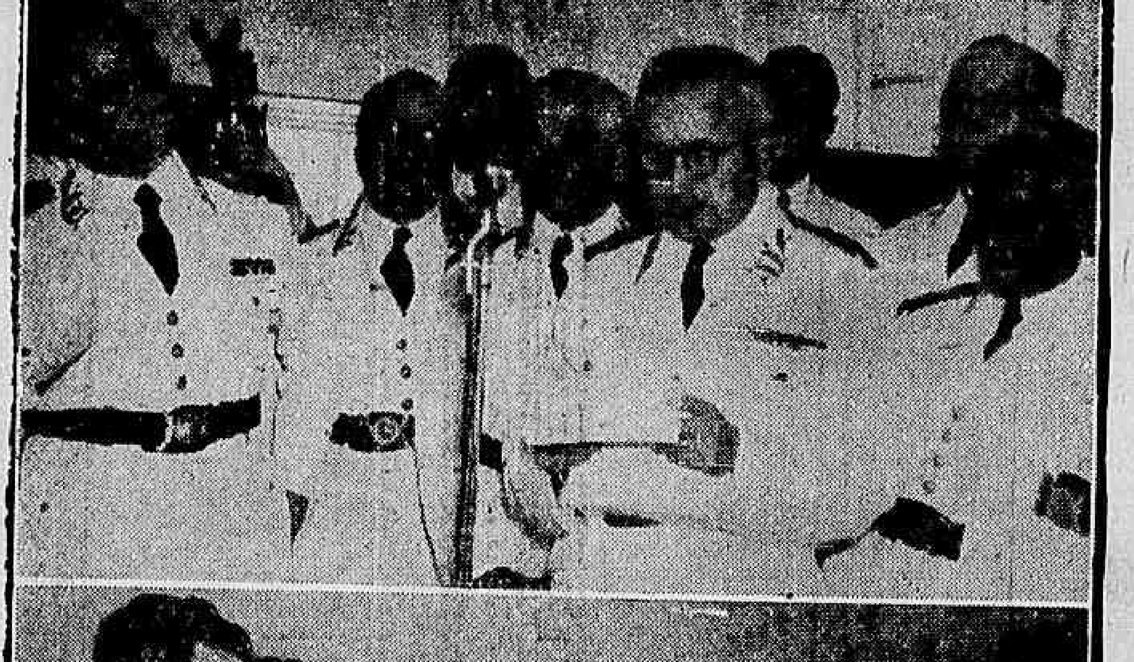

Dois detalhes colhidos durante as cerimonias, vendo-se ao alto o ministro Eurico Dutra pronunciando seu discurso de agradecimento, e, em baixo, o general Góes Monteiro quando proferia sua oração

"A SÃO PAULO" Companhia Nacional de Seguros de Vida

SUCCURSAL NESTA CAPITAL: AVENIDA RIO BRANCO N.° 131 — 1.° ANDAR

Directores — DR. JOSE' MARIA WHITAKER
DR. ERASMO TEIXEIRA DE ASSUMPÇÃO
DR. J. C. DE MACEDO SOARES

O 3º Anniversario da Administração do General Eurico Dutra na Pasta da Guerra

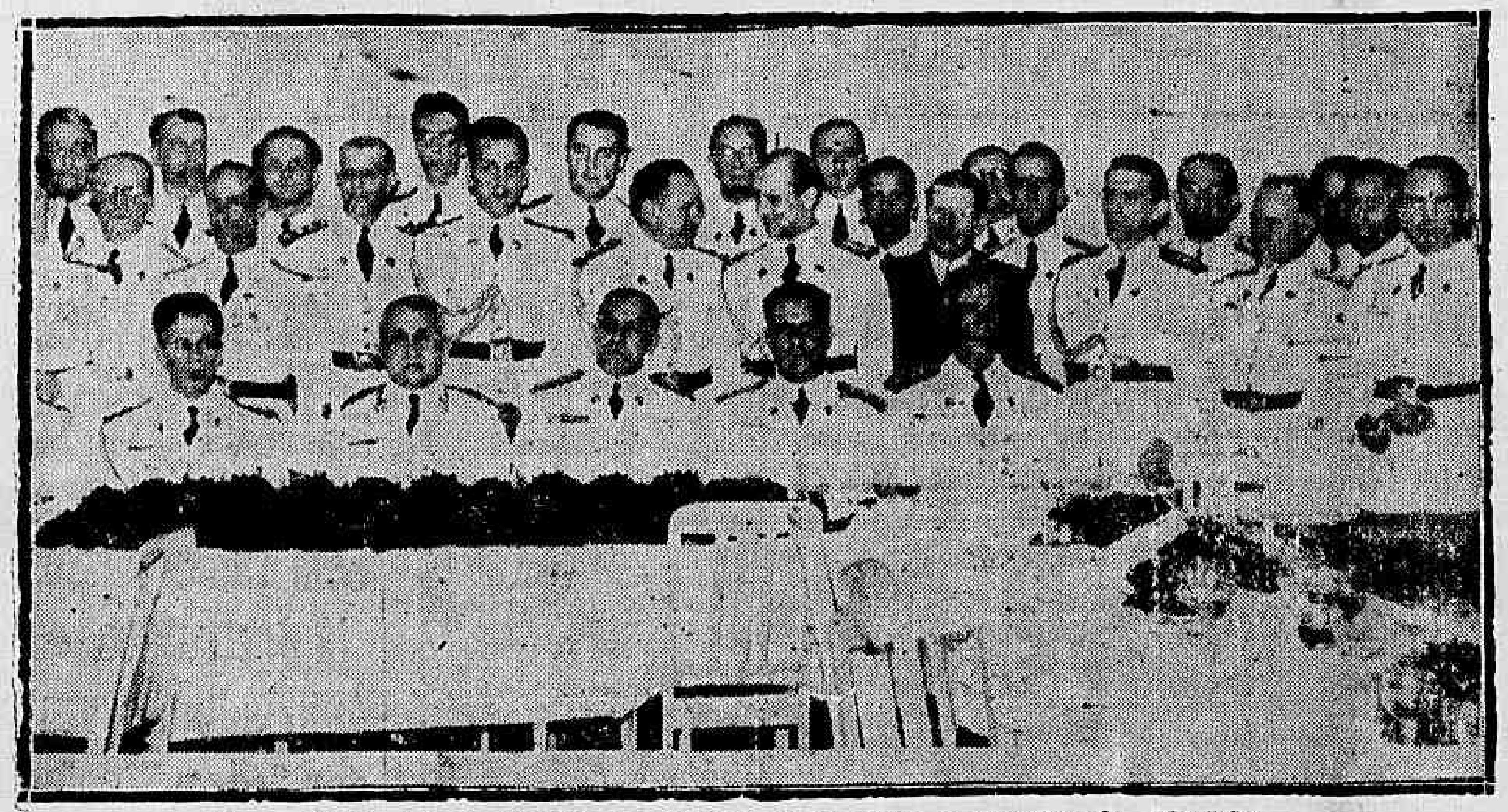

Um aspecto do almoço offerecido ao ministro Eurico Dutra na Fortaleza de São João

(Continuação da 1.ª pagina)

ridades de nosso ideal e a configurar as imagens distantes de nosso verdadeiro destino historico.

Não devemos exaggerar para o bem nem para o mal, porque sempre se enfraquece o que se exaggera. Mas a verdade é que a marcha ronceira e, sem embargo, incolume do colosso brasileiro dentro do turbilhão nevrotico da ultima centuria universal, tão sacudida pelas trepidações da civilização aerodynamica das invenções modernas, dependem, na ordem externa, de circumstancias e casualidades equilibrantes e aglutinadas — e para ganhar, na ordem interna, o tempo perdido e as garantias existenciaes indispensaveis, na actualidade, a estructura politico-social do Estado deve ser fundada numa solida armadura militar, sob pena de não podermos aguardar confiantes as horas solennes do perigo que se approxima de muitas direcções, sob varios angulos, na guerra a tres dimensões.

Dentro da visão puramente objectiva das coisas, não ha como fugir ás tenazes desse dilemma para explicar o exito da unidade nacional integra; e todo espirito inclinado a investigar e meditar nas causas e leis da aventura humana, banhado pelas luzes de uma fé superior, volverá das angustias desse espanto retrospectivo, reaffirmado na convicção de que a Providencia divina ou a natureza das coisas nos reservava ainda esplendido porvir.

O mallogro da cultura brasileira seria um dos maiores motivos de desespero para os planos de organização humana. A vastidão imperial de nossa terra e as excepcionaes condições de conciliação ethnica de nossa plasmagem demographica irregular, prepararam a Nação brasileira para cadinho das melhores conquistas do Oriente e do Occidente.

Collocado de permeio no caminho por onde as caravellas occidentaes buscavam aportar ás praias do Levante, para além da Trapobana, cabe ao Brasil a missão historica, sem parallelos com o passado convulsivo do mundo, de conjugar o patrimonio cultural da Asia, que concebeu as religiões e as ethicas, e o patrimonio cultural da Europa, que forjou a éra industrial — machinas de produzir e machinas de destruir.

Impõe-se-nos o destino de fundir, segundo a legenda genial do apophtegnia comteano, as duas syntheses do Oriente e do Occidente: a ordem, que é o dominio do homem sobre si mesmo e o progresso, que é o dominio do homem sobre a materia.

Mas nenhum perigo, nenhum crime existe, ou póde conceber-se maior do que firmar as condições existenciaes de missão tão transcendente, unicamente nas reacções de attracção e de repulsão do dynamismo internacional, sobretudo no jogo das forças propellidas pelas grandes potencias.

Um seculo de tateios e omissões já nos deu a ver a estrada definitiva do engrandecimento nacional, e de como os homens e os povos, com relevo real na historia, ascendem e ultrapassam as alturas, e scindem o vasio para além, na avançada para os astros, ou, então, se precipitam nas profundezas hiantes, aquelles que deslisam apassivados após ficarem roucos e desfallecentes de tanto gritar patriotismo. Cumpre então, agora, que nos mettamos sem detença por aquella estrada, para que o longo e terrivel atraso de que saimos não se torne para sempre irresarcivel e inexpiavel.

A condição basilar, nuclear, essencialissima porém, para que se não frustem as aspirações de nossos paes e não venham a gorar as incipientes iniciativas e arremessos para a frente, em levar por diante, uma vez por todas, a obra magnificente que por sorte nos tocou — essa condição essencialissima, nuclear, basilar, manifestada pelas experiencias de nosso passado e confirmada pelos exemplos [illegible] lissimos da vida mundial é o fortalecimento das forças armadas, a sua "unidade moral", o seu "equipamento material" adequado ao nosso problema estrategico.

O reconhecimento desta verdade (esquecida e até negada anteriormente) por um estadista de mentalidade tão vincadamente civil, como o sr. Getulio Vargas, revestindo-a, dest'arte, de caracteristicas excepcionaes de insuspeição, acabou por harmonizar os sentimentos da Nação com a cruzada dos que vinhamos, pela visibilidade mais directa que a nossa profissão nos permittia, reivindicando um preparo militar do paiz em correspondencia com suas extraordinarias possibilidades historicas e dos evidentes perigos antepostos ás suas realizações com os centros vitaes expostos de uma maneira alarmante.

Eis o maior titulo daquelle preclaro homem de Estado á gratidão das gerações vindouras, a magnifica credencial que lhe dará nos fastos da nacionalidade um lugar á parte, que será tambem um lugar de honra.

E, quando as sentenças inappellaveis na ultima instancia do julgamento civico, que é a Historia, tiverem de galardoar o merito da politica militar do presidente Getulio Vargas, o nome do general Eurico Gaspar Dutra receberá igualmente o preito do reconhecimento nacional pela clarividencia, operosidade, probidade exemplar, enthusiasmo e patriotismo com que se revelou o orgão executivo, o propulsor infatigavel dessa politica.

De sorte que, ao festejar o 3º anniversario de sua administração fecunda, a que o paiz ficará devendo os fundamentos e alicerces de sua defesa nacional, a completar-se no trabalho systematico do futuro, por igual podemos felicitar o nosso eminente camarada a dupla encarnação do representante do Governo e representante do Exercito, o que nem sempre acontece com legitimidade e lhe confere a gloriosa honraria de instrumento dos melhores votos e mais vivos interesses da salvação nacional.

Faço timbre em que este julgamento, como disse de inicio, não se conte entre os conceitos formalisticos, ás avessas, das solennidades de occasião, sinão como depoimento meditado e franco de quem, acostado á experiencia de muitos dias vividos em vibração interior, ao desvelo e amor apaixonado da Patria e do nosso Exercito, á serenização das intransigencias ideologicas da primeira edade e ao posto privilegiado e terrificante para nelle sentir a vida do Exercito que é o Estado Maior, conclue nessa apreciação justiceira, a que dão seu assentimento geral, estou certo, todos os chefes militares aqui presentes.

Pela natureza complexissima do problema da guerra total — e os meios scientificos e de toda especie que a sua evolução exige contemporaneamente, o Estado Maior do Exercito tem caracter especial, quasi unico, resultante da funcção primordial de estudar e determinar o emprego mais efficaz, de todas as Forças vivas da Nação, na defesa de seus interesses vitaes. Nos tempos modernos o valor de uma Nação é aquilatado pelo valor de seu Estado Maior, na somma de energias e "densidade moral" que for apto a criar, exhortar e applicar para attingir o fim visado; é o E. M. o condensador maximo da vida objectiva de uma Nação, e seu declinio marca a desvitalização nacional. Sobrexcedem sua importancia e encargos nos Paizes vastos, de população rarefeita, de inter-communicações difficeis, de massa desprovida da completa instrucção elementar, deseducada, e onde o papel social dos elementos do Exercito disseminado em particulas insuladas, se multiplica na acção de seus quadros. "Esquecem-se (já dizia Napoleão) que são os quadros o que há [illegible] mais precioso num Exercito. E' por elles que é preciso co[illegible] E' em ultima analyse o E. M. E. o orgão incumbido da formação dos chefes e de seus auxiliares, e recae-lhe em cheio a illimitada responsabilidade da doutrina criadora dos laços e sustentaculo permanente de uma mentalidade sadia e forte, impermeavel ás evasões vergonhosas e ás perfurações corrosivas.

Custa a crer que orgão de tanta relevancia na salvaguarda do Paiz, se tivesse, até bem pouco, relegado em desprestigio vizinho de um desprezo dourado, o que equivalia a uma especie de preparo intencional e discreto para a derrota nacional, pois sendo a guerra moderna uma contenda de usinas e technicos destruidores, a serviço de uma vontade unica, a victoria e a derrota são frutos dos trabalhos de paz orientados por essa mesma vontade. Sómente de dois annos para cá, com a implantação do regime novo, é que o E. M. brasileiro e cuja criação só fôra aceita nos primeiros albores do Seculo XX isto mesmo em caracter deformado e nominal do Estado Maior — poude encontrar estrado adequado ao jogo de suas funcções, com "deficits" de vitalidade e de experiencia irrecuperaveis no tempo que se adeantou. As rudimentares lutas internas e as continentaes em que nos empenhamos, sómente nos podem trazer falsas noções e ensinamentos dispensaveis da natureza e forma da guerra moderna com todas suas surpreendentes consequencias na concepção e execução de intelligencias superiores e adestradas, cultivadas no "mettier" para o emprego efficaz e combinações massiças dos formidaveis meios de destruição e protecção, objectivando romper o equilibrio das forças em luta.

Incidentalmente na chefia do Estado Maior do Exercito brasileiro, cujo reajustamento ás condições actuaes da politica da guerra e integração no sentimento das suas immensas responsabilidades constitue objectivo de minhas fracas possibilidades, tenho podido apreciar de perto o espirito de cooperação e a honradez, de propositos da administração actual. Sobremodo me apraz, portanto fazer justiça ao general Dutra com a gratidão e solidariedade do Exercito, assim, na qualidade de porta-voz dos generaes brasileiros, como na de amigo e companheiro antigo na jornada da vida, desde os bancos da Academia Militar, quando a ambor nos douravam a mocidade os sonhos de engrandecer a Patria, juntamente com a qual vou agora dobrando a vertente do cincoentenario republicano na consciencia melancolica e pungente de a ter servido por escassez da valia muito abaixo do que desejei.

Não posso, todavia, reprimir o jubilo de minha alma, votada desde a primeira edade ao culto do Exercito, quando experimento esse contentamento de poder assistir, como num canto de cisne de um ideal vislumbrado, ao lançamento das bases de nossa politica militar e do soerguimento de nossas armas em terra, no ar e no mar, ao nivel

(Conclue na 7.ª pagina)

A faisca electrica attingiu o japonez

S. PAULO, 9 (Agencia Nacional, Brasil) — Durante o temporal desabado em Villa Falcão, uma faisca electrica alcançou o japonez Minami, que se achava em seu escriptorio, installado numa dependencia de sua casa commercial.

Definindo as verdadeiras fronteiras da Australia

CANBERRA, 9 (Agencia Nacional, Brasil) — De accordo com o que informa a agencia Reuter o primeiro ministro australiano sr. Menzies, em discurso pronunciado pelo radio declarou que as fronteiras reaes da Australia se encontravam hoje em dia não no oceano pacifico e sim sobre o Rheno e ao longo da costa oriental britannica.

Os Escoteiros Cariocas Vão a Minas Geraes

Vem despertando o melhor interesse nos grupos e associações escoteiras desta Capital, a excursão que a Federação Carioca de Escoteiros vai realizar ao Estado de Minas Geraes, de 17 a 24 de dezembro corrente, numa visita de estudos e confraternização.

Os escoteiros inscriptos, considerados os melhores dos nucleos escoteiros que se inscreveram, continuam em seus treinos intensivos, preparando-se para bem representarem o movimento Escoteiro do Districto Federal em terras mineiras. A Embaixada Escoteira Carioca será chefiada pelo presidente da Federação Carioca de Escoteiros, 1º tenente Hugo Béthlem, e da mesma, além dos escoteiros, em numero de 60, tomarão parte 10 chefes e 10 pioneiros.

Eis o programma desta excursão.

Domingo, dia 17 — Partida ás 6 horas, pelo Rapido Mineiro, para a cidade de Ouro Preto.

Segunda-feira, dia 18 — Visitas e demonstrações de escotismo, em Ouro Preto.

Terça-feira, dia 19 — Partida de Ouro Preto para Bello Horizonte. Visita ao governador dr. Benedicto Valladares, como agradecimento pelo patriotico apoio que o governo de Minas Geraes dispensou a esta iniciativa da Federação Mineira de Escoteiros. Visita aos tumulos dos escoteiros fallecidos ha um anno, no desastre de trem, na estação João Aires. Installação do acampamento nos terrenos do Gymnasio "Affonso Arinos", no bairro de Santo Antonio.

Quarta-feira, dia 20 — Visitas á Fazenda do Florestal ou á Penitenciaria das Neves. A' noite um "Fogo de Conselho" em homenagem á Força Publica do Estado, que muito vem cooperando pelo Escotismo.

Quinta-feira, dia 21 — Visita a Sabará, onde os escoteiros demorarão duas horas em visita á cidade, seguindo para a Siderurgica, onde lhes será offerecido um almoço, pelo chefe escoteiro de Luxemburgo, engenheiro Leopoldo Bian. Noite livre para passeio em Bello Horizonte.

Sexta-feira, dia 22 — Dedicado á cidade de Bello Horizonte. Desfile em homenagem ao governador dr. Benedicto Valladares, visita ao Minas Tennis Club, passeios em omnibus pelos pontos mais interessantes de Bello Horizonte. Noite livre, para preparativos de regresso.

Sabbado, dia 23 — Partida de Bello Horizonte para Juiz de Fóra. Chegada a Juiz de Fóra e visita ao prefeito dr. Raphael Cirigliano, excursão pelos pontos mais interessantes. A' noite "Fogo de Conselho" de propaganda escoteira. Regresso pelo Nocturno Mineiro.

Domingo, dia 26 — Chegada ao Rio de Janeiro, ás 10 horas, na estação Alfredo Maia.

Surpreendida pela policia quando tentava jogar o féto ao mar

O commissario Poggy e o investigador Leonardo, surpreenderam hontem, á noite, a parteira Eronides de Oliveira Cavas, residente á rua do Cattete n. 67, 1º andar, no momento em que esta tentava jogar ao mar um féto.

Conduzida á delegacia do 1º districto, Eronides confessou o crime, adeantando que havia contratado os seus serviços com a parturiente Helia Silveira, residente á rua Gago Coutinho, 57, pela importancia de 100$. E' esta a segunda vez que Eronides se vê ás voltas com a policia, por crime desta natureza.

NOTICIAS DO ESTADO DO RIO

SERA' ANTECIPADO O PAGAMENTO DO FUNCCIONALISMO FLUMINENSE

O interventor federal resolveu mandar antecipar o pagamento do funccionalismo fluminense para antes do Natal.

Assim, o secretario das Finanças acaba de baixar uma portaria ao director do Expediente do Pessoal, recommendando providencias no sentido de ser dado cumprimento a essa determinação e para que o referido pagamento se inicie a 19 do corrente.

A alludida portaria estabelece, ainda, que os attestados de frequencia necessarios ao abono, neste mez, deverão ser organizados abrangendo o periodo de 16 de novembro findo a 10 do andante e remettidos a essa Directoria, até o proximo dia 12, ficando para serem attendidos, após o prazo acima, os pagamentos referentes aos attestados que não forem recebidos até o mesmo dia 12.

O dr. Brandão Junior, prefeito de Nictheroy, determinou, igualmente, que o funccionalismo municipal seja pago de 20 a 24 do mez em curso, suspendendo, tambem, as consignações em folha.

PARA FISCALIZAR A EXECUÇÃO DOS CONTRATOS ENTRE O GOVERNO DO ESTADO E OS SERVIÇOS HOLERITH S|A

O secretario das Finanças do Estado baixou, ao sr. Eloy Ferreira Martins, director de Economia e Finanças, a seguinte portaria:

"Sr. Eloy Ferreira Martins, director de Economia e Finanças — Transfiro-vos a attribuição que me foi dada, quando director de Economia e Finanças, por via da portaria n. 138-A, de 20 de maio de 1938, de fiscalizar a execução por parte dos Serviços Holerith S|A (Instituto Technico de rganização e Controle) dos tres contratos de locação de serviços pela mesma Sociedade Anonima, assignados com o governo deste Estado, na Procuradoria da Fazenda, em data de 12 de maio de 1938.

Para fiel observancia da presente portaria, ficaes autorizado a procederdes a todas as diligencias que julgardes acertadas, não podendo ser paga á referida Sociedade Anonyma, por conta dos contratos assignados, nenhuma importancia sem que, previamente, exareis o vosso "visto", no documento respectivo.

Saudações. Nictheroy, 8 de dezembro de 1939. — Walfredo Martins, secretario interino."

EXPOSIÇÃO DE PHOTOGRAPHIAS NO ESTADO DO RIO

Terá logar, amanhã segunda-feira, ás 17 horas, no recinto da Primeira Exposição de Photographias do Estado do Rio, o "cock-tail" offerecido aos jornalistas cariocas e fluminenses pelo director geral do Departamento de Propaganda e Turismo. "cock-tail" esse a cargo do Casino Icarahy.

EXONERADO O DELEGADO DA 2.ª R. P.

O interventor federal exonerou, a pedido, o bacharel Alex Salomão, do cargo de delegado da 2.ª Região Policial, com séde em Macahé.

PRIMO TAVARES DA MOTTA

(6º MEZ)

Sua familia convida todos os parentes e amigos a assistir a missa de 6º mez que manda rezar amanhã, ás 9 1|2 horas, na igreja de São José.

Salario minimo para os motoristas portuguezes

LISBOA, 9 U. P., agencia norte-americana) — Foi publicado um decreto pelo qual é fixado o salario minimo em todo o paiz para a classe dos motoristas profissionaes.

Os refugiados hespanhóes e os estrangeiros internados na França

O MINISTRO DO INTERIOR RESPONDE A VARIAS CRITICAS E OBJECÇÕES

PARIS 9 (United Press), agencia norte-americana) — Respondendo ás objecções feitas a que se concedessem cartões de trabalho aos refugiados hespanhoes, o ministro do Itnerior, sr. Sarraut expressou que sómente restam 140.000 refugiados dos quaes 110.000 são milicianos.

Repelle as criticas dos que se queixam de que tivessem enviado de regresso á Hespanha trezentos mil refugiados, os quaes antes se queixavam de que os hespanhóes competiam com os operarios francezes.

Referindo-se detalhadamente á internação dos estrangeiros o sr. Sarraut disse que, ao começar a guerra, havia quinze mil, existindo agora sete mil apenas. "Estamos em guerra e devemos tomar precauções. O inimigo nos envia falsos judeus e falsos anti-nacionaes socialistas. Salvo estas precauções, o governo procura tirar dos campos de internação aquelles que não devem estar nelles."

A Russia e a Sociedade das Nações

Tudo deixa entrever que a Russia será escorraçada do Instituto de Genebra

GENEBRA, 9 (United Press, agencia norte-americana) — Os funccianarios da Liga das Nações sustentam que o movimento para a expulsão da Russia da Sociedade não sómente constitue um acontecimento politico de primeira cathegoria como tambem que estimulará o movimento latente nos paizes democraticos para que seja adoptada uma attitude universal definida contra os governos totalitarios.

Os funccionarios mostram-se surpreendidos pela repentina chegada de delegados, jornalistas e diplomatas a Genebra, que, dizem, é indicio da importancia da proxima sessão.

E' provavel que a petição de auxilio da Finlandia e a de expulsão da Russia apresentada pela Republica Argentina sejam debatidas na grande reunião da Assembléa, que será a vigesima da Liga, embora technicamente se considere como continuação da duedecima.

As delegações franceza e britannica se reunirão esta tarde em sessão privada para decidir uma acção conjunta com respeito á expulsão da Russia, porém ainda não se sabe se realmente querem que seja tomada esta medida, o que, em ultima analyse, poderia provocar uma maior approximação entre Moscou e Berlim.

O delegado argentino, sr. Pardo, convocará uma reunião especial de delegados sul-americanos no curso desta tarde, para ser adoptada uma attitude unificada relativamente á petição do ministro Cantilo.

Não se tem na Liga ainda nenhuma noticia de que o Uruguay pretenda retirar-se do organismo de Genebra.

O delegado russo assiste uma reunião

GENEBRA, 9 (United Press, agencia norte-americana) — O delegado da Russia sr. L. B. Helfand, assistiu á reunião do Comité de Orçamento na sessão da manhã, emquanto se reunia o Conselho da Liga reservadamente e approvava uma ordem do dia.

Ficou resolvido realizar uma sessão tambem secreta ás 17 horas afim de discutir o appello finlandez nos termos propostos pela Republica Argentina, ficando officialmente iniciado o debate sobre a aggressão da Russia.

O governo de Moscou não se fez representar na sessão do Conselho, acreditando-se que tambem não comparecerá á Assembléa, que iniciará suas tarefas na proxima segunda-feira. Entretanto o sr. Suritz, delegado permanente da Russia, segundo se presume continuará a tomar parte nas discussões da Commissão de Orçamento.

Emquanto os delegados se reunem no edificio da Sociedade das Nações, representantes allemães, italianos e russos realizam encontros particulares nos hoteis, constituindo uma especie de segunda Liga das Nações.

A ARGENTINA EXIGIRÁ A EXPULSÃO

GENEBRA, 9 (United Press, agencia norte-americana) — Sabe-se de fonte autorizada que a Argentina apresentará na proxima segunda-feira uma proposta á Liga das Nações, que equivalerá a um ultimatum, no sentido de que se a Russia não fôr expulsa da Sociedade, ella se retirará.

A DELEGAÇÃO ARGENTINA DESEJA FALAR EM PRIMEIRO LOGAR

GENEBRA, 9 (United Press, agencia norte-americana) — Segundo informações de fonte autorizada, a Argentina apresentará segunda-feira, á Assembléa da Liga das Nações, um ultimatum formal annunciando que, se a Russia não for expulsa da entidade genebrina, ella se retirará da mesma. Accrescenta a informação que a delegação argentina exigirá o direito de falar em primeiro logar, na sessão de segunda-feira, como iniciadora do movimento no sentido da expulsão da Russia. Entretanto, os argentinos esperam formar uma frente unica com os demais representantes latino-americanos, presentes á Liga.

Encaminhado o appello da Finlandia

GENEBRA, 9 (United Press, agencia norte-americana) — Em sua sessão da tarde de hoje, o Conselho da Liga das Nações decidiu encaminhar á Assembléa — que se reune na proxima segunda-feira — o appello formulado pela Finlandia.

Já tem instrucções do seu governo

BUENOS AIRES, 9 (United Press, agencia norte-americana) — Um funccionario do Ministerio das Relações Exteriores informou que o delegado argentino á Liga das Nações, Rodolpho Freyre, já recebeu instrucções do governo para que peça a expulsão da Russia do seio da Liga. Accrescentou que taes instrucções nada contêm que se refira ainda á notificação da retirada automatica da Argentina no caso em que não seja levada a effeito a expulsão daquella potencia.

Diz-se naquelles circulos que a Argentina considerará tal possibilidade se a Assembléa não approvar a suggestão que alvitrou, porém, sómente depois que o ministro das Relações Exteriores receba um relatorio do sr. Rodolpho Freyre.

Acredita-se em geral que o pedido de prioridade para falar na Assembléa tem por objectivo expor o ponto de vista argentino antes que sejam iniciados os debates.

Coordenação de Transportes

Desde o tempo em que dirigia a Central do Brasil, o general Mendonça Lima teve sua attenção voltada para o grave problema criado pela concorrencia feita ás estradas de ferro pelos transportes rodoviarios.

Homem intelligente e com uma larga experiencia de administração, procurou aquelle militar applicar medidas capazes de, attendendo aos interesses da collectividade, satisfazer ás necessidades e interesses das ferrovias e dos transportes rodoviarios.

Observadores apressados reputarão talvez que já se pudesse ter chegado a conclusões definitivas e estabelecido as normas finaes para a coordenação daquelles dois systemas de transportes. Na realidade, houve muitas hesitações e a formula adoptada para o caso particular da Central do Brasil não conta em seu abono a excellencia dos resultados colhidos. Longe disto. Preciso é levar em linha de conta a complexidade da questão, a multiplicidade de factores que sobre ella influem, a peculiaridade da situação de cada ferrovia impedindo, na mór parte das vezes, applicar com successo formulas victoriosas em outras estradas de ferro.

O general Mendonça Lima, deixando a direcção da Central para ir collaborar com o Governo numa esphera mais alta da administração do paiz, não perdeu, porém, de vista tão importante questão. A prova disto, nós a temos na organização da Commissão de Coordenação de Transportes e no decreto-lei que, sobre a materia, vem de ser promulgado.

O problema é da mais alta relevancia e em todos os paizes do mundo esforçam-se os governos por dar-lhe solução consentanea com os grandes interesses nelle envolvidos.

No Congresso Internacional das Estradas de Ferro, reunido no Cairo, em 1933, foi o assumpto largamente debatido.

Vale a pena transcrever um trecho do parecer apresentado pelo relator geral, sr. E. C. Cox, áquelle Congresso:

"E' impossivel, no quadro desse relatorio summario, passar em revista as medidas legislativas actualmente adoptadas nos diversos paizes e destinadas a estabelecer uma certa egualdade entre os dois systemas de transportes. Percorrendo as exposições apresentadas, vê-se que essas medidas legislativas se propõem, geralmente, á collimação dos seguintes objectivos:

Um serviço rodoviario não pode ser organizado senão em virtude de uma concessão e as autoridades encarregadas de outorgar essa concessão devem, ao tomar uma decisão sobre o assumpto, levar em linha de conta a opportunidade da escolha do itinerario; até que ponto o mesmo já está servido; as necessidades do publico e a coordenação de todos os meios de transporte, inclusive os ferroviarios; a idoneidade do postulante, o emprego de vehiculos em bom estado mecanico e a observancia de certas horas e condições de trabalho.

As despesas de conservação das estradas de rodagem ficam a cargo dos usuarios e devem ser equitativamente repartidas entre as diversas categorias destes.

O regime das concessões já está em vigor na Inglaterra, seus dominios e colonias, assim como na Belgica e na Allemanha".

Um outro topico do parecer em apreço merece ser transcripto:

"As exposições fazem conhecer que o publico já está se apercebendo que a concorrencia não regulamentada entre os transportes em superficie é extremamente prejudicial e occasiona perdas economicas e que, além disto, o baixo preço de certos transportes rodoviarios é mais apparente do que real, visto que as despesas elevadas para conservação das estradas não são supportadas equitativamente pelo usuario, mas sim recaem sobre a collectividade, isto é, que a industria de transportes rodoviarios é subvencionada pelos contribuintes".

* * *

A primeira experiencia de coordenação dos transportes rodo-ferroviarios em nosso paiz foi tentada pelo actual ministro da Viação quando director da Central. O tempo decorrido já permitte chegar a certas conclusões quanto a essa experiencia.

A primeira dellas é que a formula adoptada não satisfaz nem os interesses da collectividade, nem os da propria Central, attendendo sómente aos do grupo do qual foi confiada a exploração do serviço. A segunda é que se torna necessario, sem mais demora, modificar a situação vigente para evitar que ella se transforme em perigoso elemento de perturbação da economia de uma larga região do paiz.

Com effeito, a pretexto de eliminar a concorrencia rodoviaria e de assegurar aos seus clientes o transporte de "porta a porta", o que fez a Central foi conceder a um grupo de homens de negocios vantagens enormes sem qualquer especie de compensação, quer para a propria Central, quer para seus clientes.

O assumpto merece estudo cuidadoso, não só para servir de base ás concessões que, de futuro, tiverem de ser outorgadas, como para cohibir abusos e fraudes realmente perigosas.

Effectivamente, as empresas ás quaes a Central concedeu o monopolio do transporte através de suas linhas, gozam, além de uma tarifa de fretes muito mais baixa do que a cobrada dos outros usuarios, de uma liberdade de movimentos absoluta e integral. Nenhuma fiscalização, nenhuma vigilancia é exercida sobre os seus actos. Detentores de um monopolio, concessionarios de um serviço publico, elles desfrutam de uma situação "sui generis" que lhes permitte, segundo se affirma, a obter proventos elevados e de origem bastante discutivel.

Uma investigação cuidadosa na contabilidade dos concessionarios dos transportes rodo-ferroviarios nas linhas da Central talvez constituisse o mais valioso dos subsidios que se poderia fornecer para a regulamentação do decreto que vem de ser baixado. O estudo comparativo dos manifestos fornecidos á Central por aquelles concessionarios e dos manifestos que elles organizam para uso proprio talvez aconselhasse medidas menos liberaes na acção das alludidas organizações.

Tal inquerito não poderia ser confiado, por motivos obvios, á Commissão de Coordenação de Transportes. Seria preferivel, talvez, pela natureza dos actos que, segundo se assoalha, teriam sido e continuam a ser praticados por taes organizações entregar o exame do assumpto a especialistas...

No momento actual realiza o Governo o mais energico e corajoso dos esforços no sentido de resguardar a moralidade dos costumes publicos e particulares, punindo severamente todos aquelles que pretendem enriquecer explorando a communidade nacional. A acção do Tribunal de Segurança constitue, pela sua firmeza e pela sua decisão, um exemplo reconfortante.

Generos de primeira necessidade, alugueis de casa, materiaes de construcção, medicamentos, tudo emfim que, directa ou indirectamente, interfere com a vida, o conforto e a hygiene da população, foi tabellado e penas severas são impostas aos que pretendem fraudar as determinações do Governo. Numa situação como a actual constituiria um escarneo que ficassem livres de agir e de enriquecer cavalheiros que vivem á sombra de uma concessão official, prejudicando a todos — poder publico e á grande massa da população.

Um estudo mais detido do assumpto fará com que o titular da pasta da Viação, o illustre e honrado general Mendonça Lima, conclua, como têm concluido todos os que tiveram sua attenção fixada no caso em apreço, pela necessidade de um inquerito policial administrativo e pela fixação de novas normas para as actividades dos transportadores rodo-ferroviarios.

* * *

Sem transportes rapidos e baratos, toda a obra que, com tanto patriotismo, está sendo realizada pelo Governo Getulio Vargas em prol da producção e em beneficio dos consumidores ficará prejudicada. E' isto que precisamos evitar com energia e decisão.

Na Central do Brasil

O PAGAMENTO DO PESSOAL

O director da Central, tomou as providencias que se impunham, afim de que, em observancia ao que recorre todos os annos, o funccionalismo da Estrada, receba os seus vencimentos, bem como o pagamento por serviços extraordinarios, no dia 20 do corrente.

AUTORIZADO A CONSTRUIR CASA

No requerimento em que o empregado Mario Francisco de Paula, pede permissão para construir uma casa no kilometro 197, da Linha do Centro, o director da Estrada exarou o seguinte despacho:

"Deferido, a titulo precario e nas condições habituaes, sendo que a casa não poderá ser construida em pateo de estação".

LICENÇAS NEGADAS

O director da Central, indeferiu os pedidos de licença, dos conductores, João Soraes e Eurico de Castro Guimarães, e dos agentes Herminio Dias de Mello, José Dantas, Pedro Rodrigues e Barros e Mauricio Pascarelli.

MELHORIA DE SALARIO

O director da Central, approvando a proposta do chefe da Locomoção, autorizou dentro da dotação orçamentaria, a classificação como ajudantes de machinistas de 3ª classe, diaristas de 12 horas, os seguintes ajudantes da 4ª classe: Geraldo F[illegible] Marinho, Americo Geraldo Ferreira, Antonio Moreira Barbosa, Sebastião Diniz da C[illegible] Raymundo Corrêa Marques, José Rosa, João Go[illegible] da Silva, Juvenal da Paixão e Silva, Santos Mathias, Jair Martins de Souza, Moysés Felix Antonio e Riolino Martins Moreira.

REVISÃO DE PROCESSO

O director da Central, autorizou a revisão do processo, referente á reclamação n. 106|36, sollicitada pelo funccionario da ferrovia, Au[illegible]o Monte.

Doenças nervosas

DR. NEVES MANTA

RUA SEN. DANTAS, 40

De 3 ás 6 hs.

No gabinete do ministro da Educação

Estiveram hontem, no gabinete do ministro da Educação, o prof. Raja Gabaglia, director do Externato do Collegio Pedro II, em companhia do dr. Octacilio Pereira, secretario, professores e bacharelandos daquelle estabelecimento, para convidar s. ex. a comparecer á solennidade de collação de grau, que se realizará no proximo dia 13 do mez corrente.

STOZEMBACH & CO. SUCCESSORES DE LECLERC & CO.

AGENTES OFFICIAES DA PROPRIEDADE INDUSTRIAL

RUA URUGUAYANA N. 87 — 5º ANDAR

EDIFICIO ADRIATICA

Encarregam-se de contratar e promover o emprego dos systemas telephonicos automaticos dotados dos aperfeiçoamentos privilegiados pela Patente de invenção n. 30.140 da qual é concessionaria a ASSOCIATED TELEPHONE & TELEGRAPH COMPANY.

NOVIDADES em LINHOS E SEDA

SANTA BRANCA

127 — OUVIDOR — 127

Perfumaria Lopes

REABRIU-SE HONTEM, A FILIAL DA RUA URUGUAYANA

Com. José Gomes Lopes

Uma das mais solidas organizações commerciaes de que pode se vangloriar nossa praça é, incontestavelmente, a Perfumaria Lopes S. A.

Sempre visando o bem servir ao publico carioca, o commendador José Gomes Lopes vem criando pela cidade, varias filiaes.

E, na tarde de hontem, os seus innumeros amigos tiveram a satisfação de constatar a reabertura de mais um destes modelares estabelecimentos.

Trata-se da filial installada á rua Uruguayana, 44.

Tendo soffrido modificação geral em suas installações, esta loja da Perfumaria Lopes S. A. patenteou mais uma vez, o alto apreço em que seus dirigentes têm a sua numerosa freguezia.

Por occasião da reabertura, aos presentes foi dado apreciar o variado "stock" ali depositado e em condições de satisfazer ao mais exigente freguez.

Uma farta mesa de doces, champagne e bebidas finas foi offerecida a quantos ali accorreram, tendo o commendador José Gomes Lopes e seus auxiliares sido prodigos em gentileza para com todos.

Generaes em viagens de serviços

Deixa hoje, esta capital, com destino a Minas Geraes em objecto de serviço o general Franco Ferreira, inspector do 2º Grupo de Regiões Militar. O general Ferreira vae directamente a Juiz de Fóra.

— Depois de amanhã, dia 12, o general Amaro Soares Bittencourt, que ha dias se encontra nesta cidade a chamado do ministro da Guerra regressará a Campo Grande Estado de Matto Grosso, séde da 9ª Região Militar do seu commando.

— Afim de commandar uma Divisão de Cavallaria no Estado do Rio Grande do Sul partirá no proximo dia 18, o general de brigada Mario Ary Pires que vem de desempenhar uma commissão junto ao governo central da Republica.

Tachygraphos obtêm bons empregos

CURSO PRATICO E EFFICIENTE: Rua 1º de Março n.º 6-2.º andar, sala 4 (Edificio do Paço)

Famosos no Mundo Inteiro!

OS PERFUMES

ZAMORA

Distinguem-se pela preferencia das damas de bom gosto

PEÇA AS ULTIMAS CREAÇÕES

EM COLONIA, LOÇÃO, EXTRACTOS, BRILHANTINAS, PO' DE ARROZ, SABONETES, ETC.

A venda nas Perfumarias, Pharmacias Drogarias e Barbearias

Um concurso cinematographico por mez

UMA IMPORTANTE INICIATIVA DO D. N. P. E UMA BELLA OPPORTUNIDADE PARA OS PRODUCTORES DE FILMS-COMPLEMENTOS NACIONAES

O Departamento Nacional de Propaganda, de accordo com as suas attribuições entre as quaes está a de prestar incentivo á producção cinematographica do paiz que sirva á propaganda de assumptos brasileiros e á diffusão artistica e cultural, promove para 1940 uma séri de concursos de films-complementos. Grande interesse irá despertar sem duvida essa iniciativa, sobretudo por que abrangerá o anno todo, realizando-se um concurso por mez.

As condições para os mesmos são as seguintes:

"Art. 1º — Ficam instituidos doze concursos de films complementos nacionaes, que serão realizados mensalmente, durante o anno de 1940.

Art. 2º — Cada concurso ficará aberto na séde do Departamento de Propaganda do primeiro ao ultimo dia de cada mez quando será encerrado, podendo nelle inscrever-se quaesquer productores.

Art. 3º — No acto da inscripção o concurrente declarará o nome do film com que concorre até o maximo de 3, entregando-os na séde do Departamento até o ultimo dia do mez.

Art. 4º — Os films deverão ser inéditos e preferencialmente sobre assumptos de administração e serviços publicos, iniciativas de interesse collectivo, manifestações artisticas e culturaes turismo, forças armadas, historia e geographia patrias.

Art. 5º — Não serão admittidos á inscripção films de actualidades.

Art. 6º — Os films officiaes ou officiosos, ficarão fóra do concurso.

Art. 7º — A dimensão dos films não poderá ser menor de 150 metros nem maior de 300

Art. 8º — O film que tiver sido inscripto em um concurso não poderá ter sua inscripção renovada

Art. 9º — Para cada concurso haverá os seguintes premios outorgados pelo Departamento Nacional de Propaganda com a renda do Cine Jornal Brasileiro editado pelo Departamento.

Para o film classificado em 1º logar 3:000$000.

Para o filme classificado em 2º logar 1:000$000.

Para o filme classificado em 3º logar 1:000$000.

Art. 10 — A Commissão julgadora será composta pelo director do Departamento Nacional de Propaganda e mais (4) quatro membros moveis, que serão convidados para cada concurso.

Art. 11º — O julgamento terá logar dentro de 8 dias após o encerramento da inscripção de cada concurso."

TECIDOS para bailes e formaturas

SANTA BRANCA

127 — OUVIDOR — 127

O Centenario de Maciel Pinheiro

Transcorre a data centenaria de Maciel Pinheiro, figura notavel de jornalista e de lutador que jamais será esquecida. Maciel Pinheiro foi em Pernambuco, ao lado de Martins Junior, o chefe da propaganda republicana no Norte do Brasil e a elle, ao seu talento, ao seu esforço, ao seu patriotismo, deve a Republica os mais assignalados serviços. Relembrando a data de hoje, rendemos a nossa homenagem ao glorioso jornalista que tão bem representou no norte o pensamento politico da sua geração.

Serviço de Registo de Estrangeiros

Deverá reiniciar os seus trabalhos amanhã, o "Serviço de Registo de Estrangeiros".

Installado em grande e espaçoso predio situado á rua Barão de Itapagipe n. 80, que soffreu os reparos necessarios, está em condições de continuar a prestar á cidade os mesmos serviços de sempre.

Voltando a funccionar, é plano do seu director, sr. Oceciola Martinelli, fornecer nada menos de mil carteiras, diariamente.

Para esse fim, o sr. Arthur Hehl Neiva, que vem cuidando com muito carinho dessa repartição, autorizou o augmento do numero de funccionarios, de modo a poder attender e despachar com maior presteza os candidatos á carteira modelo 19.

Agora, não haveria motivos para pressas exaggeradas, pois o governo resolveu prorogar o prazo até 30 de junho. E até essa data nenhum patrão poderá exigir dos seus empregados a apresentação da carteira para estrangeiro.

Tudo irá bem, desde que o "Serviço" possa ser feito com calma e vagar.

A praia das Virtudes está atulhada de lixo

OS BANHISTAS RECLAMAM PROVIDENCIAS

Temos recebido insistentes reclamações contra o estado de desasseio em que se encontra a praia das Virtudes, sem a visita da Limpeza Publica ha mais de mez.

Frequentado como é aquelle logradouro publico pelos banhistas, e mais ainda, localizado em pleno coração urbano, causa um duplo mão-estar o desleixo: aos que o visitam para banhos e a quantos prezam a esthetica da cidade, vendo a semelhança daquelle com uma repulsiva Sapucaia. Os reclamantes insistem para que seja asseiada a praia das Virtudes. Parece que é justo o pedido e facil a solução.

O diplomata quasi pereceu afogado

Quando tomava banho hontem, no posto 2 da praia de Copacabana, o secretario da legação da Suecia sr. Lundh Ingemar, residente á rua Belford Roxo n. 129, apartamento 3, quasi que era tragado pelas ondas impetuosas.

O joven diplomata foi retirado desacordado do mar tendo recebido os primeiros soccorros na Assistencia Municipal.

Violento incendio em Nictheroy

Violento incendio irrompeu hontem no 1º andar da rua da Conceição, em Nictheroy, onde se acham installados o gabinete dentario de Almeida Junior e a "Alfaiataria Rigor da Moda".

O fogo que destruiu completamente os estabelecimentos citados, communicou-se tambem com o andar terreo, causando damnos a "Colchoaria Progresso" de propriedade do sr. J. Monteiro.

A prompta acção dos soldados do fogo, que conseguiu circumscrever o fogo deve-se não terem sido maior a proporção sinistro.

A policia esteve no local e tomou todas as providencias que o facto exigia.

TECIDOS para presentes

SANTA BRANCA

127 — OUVIDOR — 127

Appareceu finalmente o velho Caetano Abbade

Conforme noticiamos em edições anteriores, o velho Caetano Abbade, casado e morador á rua Marquez de Sapucahy n. 170, desapparecera de casa desde o dia 1º do mez proximo findo. Sua familia procurou-o em vão por toda a parte.

Pela leitura da noticia houve quem desse noticias do velhote desapparecido.

Estava elle internado na Santa Casa, em virtude dos ferimentos recebidos num desastre de automovel na praça 15 de Novembro.

Caetano Abbade já quasi restabelecido, muito breve deixará a enfermaria de regresso ao saudoso lar, onde o esperam esposa e filhos.

As melhores festas

TECIDOS de

SANTA BRANCA

127 — OUVIDOR — 127

O TEMPO

D. Federal: Tempo bom. Temperatura em ligeira ascensão. Ventos de sueste a nordeste, frescos.

E. do Rio: Tempo nublado. Temperatura estavel. Ventos os mesmos do Districto Federal.

Temperatura: Maxima 25,7; minima 18,5.

DURMA TRANQUILLA

COM A PROTECÇÃO DE RAIO-K

SE a sua casa tem mosquitos, Raio-K lhe dará tranquillidade! Use Raio-K para se livrar desses insectos incommodos que transmittem doenças! Raio-K não tenta apenas: Raio-K fulmina... mata até baratas! Compre hoje sua lata. A venda em todas as lojas de ferragens e armazens.

RAIO-K

PRODUCTO DA ATLANTIC REFINING CO. OF BRAZIL

PARA AS FESTAS das Crianças

OS MELHORES PRESENTES, ROUPINHAS, MEIAS E CHAPÉOS, SÓ SENDO DA...

A' COLEGIAL
LGO. DE S. FRANCISCO-38-40

Brim typo Tropical de 2 a 7 annos 15$500

Vestidinho Fustão côres 2 a 8 annos 12$800

Vestuario de Linon de 2 a 6 annos 3$900

Camisola Linon fantasia ¾ a 4 annos . . 3$900 5 a 6 . . . . . . 4$500

Official Suisso 2 a 9 annos—Uniforme. 52$000 Bonet . . . . . . 19$000 Cinto . . . . . . 14$000

Camisola cambraia fant.ª ½ a 4 annos . . 6$800 5 annos . . . . . 7$500

Costume Typo linho 2 a 6 annos .. 8$900

Costume fustão em côres 2 a 6 annos . . 12$800

A FINLANDIA REPELLIU, UM A UM, OS ATAQUES DO INVASOR

(Conclusão da 1.ª pagina)

seus soldados estão offerecendo em todos os sectores a mais tenaz resistencia e que os ataques do invasor foram quasi todos repellidos.

AVARIADO O MELHOR CRUZADOR DA RUSSIA

HELSINGFORS, 9 — (U. P., agencia norte-americana) — Um correspondente da United Press que chegou a esta capital procedente da Suecia, declara que neste paiz se percebe que reina grande temor de que a Russia se proponha invadil-o pelo norte da Finlandia, através da Noruega, para obter um porto no Atlantico.

Afóra os que regressam a esta capital de todos os pontos da Europa, chegam dos Estados balticos e da Scandinavia numerosos voluntarios. No mesmo avião em que chegou aquelle correspondente viajavam alguns esthonianos que se dirigiram para a Suecia escondidos na casa das machinas de um vapor de seu paiz. O capitão consentiu em leval-os assim e omittir seus nomes da lista de passageiros, prevenindo o caso de uma vistoria por parte de navios de guerra russos. Esses homens declararam ter visto em Tallin o cruzador russo de 26.000 toneladas "Kirov", o mais moderno e poderoso que a Russia possue, e confirmam que foi avariado pela artilharia costeira finlandeza em Hangoe. As machinas ficaram inutilizadas pelos disparos finlandezes e se diz que os reparos que terá de soffrer levarão varias semanas.

Grande numero dos voluntarios chegados procede da Suecia. Um delles trazia no avião seu proprio fusil envolto em papel de jornal. Durante o almoço a bordo, o correspondente inteirou-se de que os homens sentados a uma mesa proxima eram suecos que acabavam de chegar para se incorporarem como voluntarios ao exercito finlandez.

Uma joven finlandeza fez todo o trajecto desde Londres no mesmo avião do correspondente para se incorporar ao exercito auxiliar feminino. Vestia culotes e usava botas altas de couro, pois esperava entrar em serviço immediatamente.

"Nós — declarou — pudemos desempenhar os serviços da retaguarda, o que permitte a remessa de novos homens para a frente, emquanto os substituimos. Nossa organização conta já com mais de oitenta mil mulheres. Faremos quanto seja necessario, para que os homens se dirijam á linha de frente".

Derrubados varios aviões russos

HELSINKI, 8 (Agencia Nacional, Brasil) — Os ultimos communicados distribuidos á agencia italiana Stefani annunciavam que a artilharia anti-aerea finlandeza derrubou hoje alguns apparelhos russos que tentaram atacar Viborg. Em compensação, a aviação finlandeza realizou vôos de reconhecimento sobre Leningrad e Kronstadt.

Novo mappa da Finlandia

BERLIM, 8 (Agencia Nacional, Brasil) — Communicam de Moscou para a agencia allemã D.N.B., que foi publicado hoje em Leningrad, um novo mappa da Finlandia, no qual estão traçadas as novas fronteiras russo-finlandezas, tal qual foram fixadas pelo pacto assignado com o "Governo Popular" de Torijoki.

Accrescentam essas noticias que antes de abandonarem Terijoki, os patriotas finlandezes atearam fogo aos seus principaes edificios e á usina electrica, para evitar fossem as mesmas utilizadas pelo invasor.

Soccorros para refugiados finlandezes

STOCKOLMO, 8 (Agencia Nacional, Brasil) — A agencia italiana Stefani annuncia que as subscripções publicas abertas em territorio sueco, para soccorrer os refugiados finlandezes, attingiam até agora, 1 milhão de coroas. Foram tambem postos á disposição da Cruz Vermelha sueca, 10 toneladas de roupas e mantimentos para os mesmos.

Lutam as esquadras adversarias

COPENHAGUE, 9 — (U. P., agencia norte-americana) — O correspondente do "Berlingske Tidende", em Helsingfors, annuncia que a esquadra finlandeza e as baterias de costa tiveram combate com a frota russa em aguas de Helsingfors, ouvindo-se o canhoneio da propria capital.

Noticias procedentes da costa do sul, indicam que a esquadra russa hostilizou as baterias daquella costa em varios pontos, pretendendo effectuar desembarques. Ao que se julga, os russos procuram abreviar toda acção nesse sentido antes que as aguas se congelem.

Espera-se a congelação dentro de uns quinze dias.

Recuaram os invasores

HELSINKI, 9 (Agencia Nacional, Brasil) — A agencia Reuter divulga o communicado official finlandez sobre a primeira grande batalha travada no Isthmo da Karelia abrangendo toda a linha de frente na região das posições avançadas da linha fortificada Mannerheim, a linha Maginot dos finlandezes. De accordo com a mesma fonte as tropas russas teriam sido obrigadas a um recúo de 8 milhas na região de Kiviniemi.

Numerosas as baixas dos russos

COPENHAGUE, 9 — (U. P., agencia norte-americana) — O correspondente do jornal "National Tidende" em Helsingfors informa que foram muito numerosas as baixas soffridas pelos russos nos assaltos de hoje no Isthmo de Karelia, devido ao facto de terem os invasores seguido a velha tactica de atacar de frente com grandes contingentes de infantaria á baioneta, sem ter em consideração as condições do terreno.

Diz-se sem confirmação que os aviões italianos foram empregados para o ataque aos portos do Baltico bombardeados. Segundo essas informações foram destruidos diversos hangars. Affirma-se tambem que grande quantidade de motores boats finlandezes adquiridos no anno passado na Inglaterra penetraram até Kronstadt e causaram severas avarias á frota russa.

Talvez seja esse o motivo das accusações formuladas pela estação emissora de Moscou ao noticiar que navios finlandezes e britannicos tinham atacado Krondstad.

Cem tanks perderam os invasores

LONDRES, 9 (United Press, Agencia norte-americana) — O ministro da Finlandia, sr. Gripenberg, declarou aos representantes da imprensa em uma entrevista collectiva que os russos perderam até agora cem tanks, distruidos ou apprehendidos.

Suspensos os ataques aereos

STOCKOLMO, 9 (United Press, Agencia norte-americana) — O correspondente do jornal "Afton Bladet" em Helsingfors informa que os finlandezes affirmam que os russos suspenderam os ataques aereos na parte sul da Finlandia devido a existir pelo menos um canhão contra aviões por kilometro quadrado na mesma zona.

Chamados novos reservistas do exercito finlandez

STOCKOLMO, 9 (United Press, Agencia norte-americana) — O correspondente do jornal "Afton Bladet" em Helsingfors annuncia que foram chamados ás fileiras do Exercito finlandez numerosos reservistas. Suppõe-se que se trata de uma medida de precaução e que os reservistas permanecerão nos campos de instrucção durante algumas semanas, pois a Finlandia tem sob as armas grandes contingentes de tropas adestradas.

Reservada a publicidade sobre a guerra, em Moscou

MOSCOU, 9 (United Press, agencia norte-americana) — A imprensa e as estações de radio mantem hoje um estranho silencio sobre a guerra na Finlandia limitando-se a dar breves e vagos communicados militares e a desmentir informações procedentes de Helsingfors.

A legião de escriptores famosos e correspondentes addidos ao exercito nacional mostra-se agora reservada, quando nos primeiros dias da campanha enviava uma verdadeira innundação de noticias.

Desappareceram tambem as reuniões de pessoas ao ar livre que esperavam noticias.

E' curioso observar que os jornaes moscovitas nada publicaram sobre os discursos de lord Halifax e Daladier, nem a respeito da reunião da Liga das Nações.

Os finlandezes combaterão até o fim

HELSINGFORS, 9 (United Press, agencia norte-americana) — O primeiro ministro Risto Ryti, em uma transmissão radio-telephonica dirigida a toda a nação, declarou que o governo de Terioki, chefiado por Otto Unsiesn, nunca poderá estender-se além do territorio occupado pelas tropas russas e affirmou categoricamente que os finlandezes combaterão até se esgotarem todas suas forças por combater o inimigo. Empregando palavras vigorosas, o senhor Ryti denunciou a tactica russa e declarou que o exterminio de mulheres e crianças, a destruição de localidades e o emprego de gazes venenosos nunca poderão dominar nem enfraquecer a vontade inquebrantavel dos finlandezes.

O chefe do governo accrescentou: "O povo finlandez constitue uma massa homogenea, moldada em aço, e está preparado para os maiores sacrificios. Se formos obrigados, lutaremos até o fim e ainda mais, se fôr necessario".

O sr. Ryti ridicularizou o governo de Terioki e a "Republica Democratica Finlandeza" qualificando-o de "instituição de titeres movidos por Moscou".

O primeiro ministro disse ainda: "Na realidade, a Russia, ao atacar a Finlandia, não se inspira no proposito de garantir a segurança de Leningrado. Ella deseja uma guerra que lhe permitta realizar definitivamente suas aspirações imperialistas. O actual governo russo esqueceu os preceitos da auto-determinação dos pequenos paizes, proclamados pelo fallecido Nicolai Lenin. Os propositos imperialistas que a Russia attribue a outras nações, são finalmente os que guiam os actos do governo de Moscou.

Chegaram a Terioki

OSLO, 9 (Agencia Nacional, Brasil) — De accordo com noticia procedente da Finlandia, a emissora desta capital irradiou que as forças russas passaram em Terioki, sem, comtudo, terem conseguido chegar á linha principal das fortificações.

Invencivel a linha Mannerheim

PARIS, 9 (Agencia Nacional, Brasil) — As emissoras desta capital annunciam que, apesar de todas as tentativas, continuam os russos muito longe de conseguir o seu objectivo: quebrar a linha Mannerheim.

Mallogrado o ataque russo

BERLIM, 9 (Agencia Nacional, Brasil) — Noticias de Helsinki para a agencia allemã D.N.B. annunciam que as forças finlandezas conseguiram fazer mallograr o ataque russo dirigido contra a linha Mannerheim, esperando, fortificados em suas posições, deter o avanço russo em Salmikaervi.

Ferozes contra-ataques dos finlandezes

COPENHAGUE, 9 (U. P., agencia norte-americana) — O correspondente do "Berlingske" em Helsingfors communica que a frota finlandeza e as baterias da costa travaram combate com os navios de guerra russos em frente a Helsingfors, onde se ouviu o estampido dos tiros de canhão.

As informações da zona meridional assignalam que a frota russa tambem trava luta com varias baterias em differentes locaes da costa, em uma tentativa de preparação de desembarque. Acredita-se que as acções estão sendo apressadas em virtude de os russos quererem desembarcar antes que os gelos cubram a zona costeira. A congelação das aguas é esperada para dentro de uma vintena de dias.

O mesmo correspondente do "Berlingske" diz que se está travando uma encarniçada luta em um largo sector ao oeste da linha Mannerheim, concentrada na localidade de Kiviniemi, a cincoenta kilometros ao sul de Kakisalmi, onde será travada a mais seria batalha da guerra.

Os finlandezes obrigaram os russos a retrocederem de cinco a seis kilometros proximo da cabeceira da ponte de Kimtiniemi. Assignala-se que esta não é a verdadeira linha Mannerheim e que se trata simplesmente do terreno situado em frente a ella. Os russos até agora não puderam penetrar nesse terreno, nem causar damnos a linha Mannerheim, a não ser alguns muito ligeiros, em consequencia do fogo de artilharia.

Os ataques russos para a linha Mannerheim se concentram tambem no norte da mesma proximo do rio Vuoksen, porém ali provavelmente não poderão penetrar devido ás defesas finlandezas.

Os finlandezes contra-atacaram em todas as partes e em muitos pontos lograram rechassar os russos até suas posições originaes no momento de se reiniciarem as hostilidades.

Por sua vez, o correspondente do "National Tidende" em Helsingfors assegura que os russos soffreram grandes perdas nos assaltos de hoje em Karelia, em virtude de terem seguido os mesmos methodos de ataques frontaes em massa da infantaria, com cargas de bayoneta, sem levar em conta as condições do terreno.

Accrescenta, sem confirmação, que os aviões italianos, utilizados para bombardear o porto russo de Baltiks, destruiram os hangars, e informa ainda que certo numero de lanchas a motor finlandezas adquiridas o anno passado na Inglaterra penetraram em Kronstadt e causaram não pequenos damnos á frota russa. Termina manifestando que a esta operação se poderia dever a noticia diffundida pelo radio de Moscou de que unidades navaes britannicas e finlandezas atacaram Kronstadt.

Tentaram occupar Petsamo

ROMA, 9 (Agencia Nacional — Brasil) — A agencia Stefani divulga o seguinte telegramma de Helsinki: "Os russos tentaram inutilmente occupar a cidade de Petsamo. A aviação finlandeza e as forças navaes effectuaram uma incursão contra Murmansk.

Immobilizada pelos gelos

ROMA, 9 (Agencia Nacional — Brasil) — Informa a agencia italiana Stefani que uma nota official do governo finlandez contesta a legitimidade do bloqueio naval proclamado pela Russia e accentua que a frota russa não poderá assegurar esse bloqueio e affrontar a artilharia costeira da Finlandia. No momento, a frota russa está immobilizada pelos gelos. Nas operações militares do sul os finlandezes continuam a resistir efficazmente aos ataques russos.

Os finlandezes lutam heroicamente -- Rechassados os ataques do inimigo

HELSINGFORS, 9 (United Press, agencia norte-americana) — As ultimas noticias aqui recebidas sobre a heroica luta que o pequeno exercito finlandez trava contra os enormes contingentes sovieticos, indicam que os finlandezes, não sómente repelliram todos os ataques do inimigo, como tambem desencadearam uma contra-offensiva.

Annunciou-se officialmente que a luta é verdadeiramente encarniçada na frente de Karelia, entre o golfo da Finlandia e o lago de Ladoga. O Estado-Maior finlandez informa que quasi todos os ataques do frente, suas tropas offereceram uma tenaz resistencia e que quasi todos os ataques do inimigo foram rechassados.

De igual modo informou-se, tambem, que as tropas finlandezas prepararam, para hoje, uma triplice contra-offensiva a ser desfechada do seguinte modo: uma na frente da Karelia e duas no centro do paiz, onde os russos tentam, em vão, abrir uma brecha com um avanço até Tornio.

Informou-se ainda que na zona central, onde existem numerosos pantanos e bosques as tropas finlandezas levaram a effeito um vigoroso contra-ataque destinado a reconquistar as aldeias de Sumassalmi e Kuolajaervi.

Ao commentarem essas operações, os circulos militares finlandezes não lhes attribuem importancia, senão a de obrigar o inimigo a manter ali grandes contingentes de tropas immobilizados. Os referidos circulos expressaram ainda a certeza de que os russos não conseguiram attingir seu objectivo, que é o de cortar a via ferrea que vae a Haparanda e assim chegar ao golfo de Bothnia.

A aldeia de Soumussalmi, como já dissemos, acha-se apenas a uns vinte kilometros da fronteira, e está situada numa zona quasi selvagem, coberta por bosques e pantanos e alguns lagos que, occasionalmente, são visitados por turistas estrangeiros afficionados ao sport da pesca.

O avanço até esta aldeia pode ser comparado com o que ha tres dias tentaram os russos sobre Koulajaervi, situada um pouco mais para o norte e que foi cedida sem muita força.

Os apparelhos de bombardeio russos tentaram hoje, entre ás 11.20 e ás 12.10 horas, atacar, por duas vezes, o porto de Hangoe. Os aviadores russos lançaram uma bomba que caiu nagua, na parte sudeste da peninsula, do mesmo nome, o que deu motivo ao signal de alarma. A população procurou immediatamente refugiar-se nos porões e nos abrigos anti-aéreos Quasi a seguir, o inimigo deixou cair duas outras bombas, porém, na mesma zona para, minutos mais tarde effectuar outra incursão. As nuvens baixas, entretanto, impediram que as baterias anti-aéreas finlandezas pudessem localizar os apparelhos.

A aviação russa bombardeou, tambem, porém sem causar grandes damnos, as localidades de Laskela, Varthila, Valsamo e Manthinasi, situadas ao norte e noroeste do lago de Lagoda.

Os russos occupam uma ilha

ROMA, 9 (Agencia Nacional — Brasil) — Noticia procedente de Helsinki divulgada pela agencia Stefani communica que, depois de cinco dias de combate, os russos occuparam a ilha de Suursari.

Informe de uma agencia allemã

BERLIM, 9 (Agencia Nacional — Brasil) — De Helsinki, a agencia allemã DNB informa que caso a batalha de Salmijaerv se estenda mais para o norte será uma das lutas mais crueis até agora vistas, devido ao intenso frio e á abundancia de neve que difficultam as actividades.

Donativos para a Cruz Vermelha da Finlandia

LISBOA, 9 (United Press, agencia norte-americana) — Foram angariados em Lisboa numerosos donativos destinados a auxiliar a Cruz Vermelha da Finlandia.

Uma moção de sympathia do Conselho de Hespanha

ROMA, 9 (Agencia Nacional — Brasil) — Segundo communicação recebida de Madrid, annuncia a agencia Stefani que o Conselho depois de ter examinado a situação internacional, approvou uma moção de profunda sympathia pela Finlandia.

Cortada a estrada de ferro de Murmansk a Leningrado

OSLO, 9 (U. P., agencia norte americana) -- O correspondente do jornal "Arbeiter Bladets", de Helsingfors, informou, porém, ainda sem confirmação, que as tropas finlandezas cortaram a estrada de ferro de Murmansk a Leningrado, no norte.

Os russos tentam, em vão, desembarcar tropas no rio Vuoksen, ao sul do lago de Ladoga.

Grupos de polonezes prisioneiros são atirados sobre as zonas minadas pelos finlandezes

HELSINGFORS, 9 — (U. P., agencia norte-americana) — Um representante do governo finlandez informou hoje ter sido recebida a confirmação de que os russos obrigaram varios grupos de prisioneiros feitos na Polonia a avançar nas zonas minadas pelos finlandezes, para fazerem explodir as minas.

Accrescentou ainda o porta-voz que os grupos de polonezes avançaram cantando canções patrioticas e, em consequencia das explosões, houve varios mortos e feridos.

Bloqueada afinal!

LONDRES, 9 -- (U. P., agencia norte americana) — O radio de Moscou annunciou ás 20,45 horas, hora local, ter tido inicio o bloqueio da Finlandia.

Compre com gosto

Presentes de Gosto

A PREÇOS DE AGOSTO

NA PERFUMARIA

A Fonte de Colonia

26 - Uruguayana - 26

A Mais Graciosa Bibliotheca De Aventuras Para Jovens e Crianças

300 a 600 paginas
150 a 300 desenhos

Cada Exemplar

Encadernados a 4$000 cada um

Em todas as Livrarias, Bazares, Papelarias, Agencias do Interior e Jornaleiros. Pedidos directos ao Grande Consorcio Suplementos Nacionais Ltda. — Rua Sacadura Cabral, 43 — Rio de Janeiro.

Departamento Nacional do Café

RESOLUÇÃO N. 425

Altera dispositivos da Resolução numero 398, de 8-7-38, que regula o processo de appreensão de cafés de mercado inferiores ao typo 8.

O DEPARTAMENTO NACIONAL DO CAFE', usando das attribuições que lhe são conferidas por lei.

RESOLVE:

Art. 1.º — Ficam modificados os arts. 7.º, 8.º, 9.º, 10.º, 18.º, 19º e 20º, da Resolução 398, de 8/7/38, que passarão a ter a seguinte redacção:

Art 7.º — Se o infractor ou o seu representante legal, estiver presente e assignar o auto, dever-se-á consignar no mesmo que lhe fica aberto prazo para a defesa, a terminar vinte dias após a publicação do edital de appreensão, sob pena de revelia;

Art. 8.º — Os autos, logo depois de lavrados, serão remettidos á Agencia respectiva, que immediatamene intimará o infractor a apresentar a sua defesa, sob pena de revelia, notificando-lhe que o prazo para esse fim terminará vinte dias após a publicação do edital de appreensão.

Paragr. 1.º — Essa intimação será feita por carta, entregue mediante protocollo ou registrada, devendo acompanhal-a uma copia do auto;

Paragr. 2.º — Torna-se desnecessaria a intimação de que trata o presente artigo, se o infractor houver assignado o auto na fórma do art. 7.º;

Art. 9.º — Semanalmente, serão publicados editaes sob o titulo "Cafés appreendidos pelo Departamento Nacional do Café", dos quaes constará uma relação das appreensões effectuadas, com todos os dados necessarios á identificação dos cafés appreendidos;

Paragr. unico — A publicação será feita no orgão official da União, quando se tratar do facto occorrido no Districto Federal, ou no orgão official dos Estados, quando o facto occorrer dentro dos respectivos territorios.

Art. 10.º — Dentro do prazo assignado para a defesa, poderá o infractor requerer a refuração e a reclassificação dos cafés appreendidos, mediante deposito prévio das respectivas despesas;

Paragr. 1.º — O resultado da reclassificação será communicado ao requerente pela forma prevista no paragr. 1.º do art. 8.º, sendo-lhe concedido, se a classificação fôr confirmada no todo ou parte, novo prazo de vinte dias para defesa;

Paragr. 2.º — O novo prazo começará a correr, automaticamente, da data da communicação de que trata o paragrapho anterior.

Art. 18.º — Todos os recursos a que se referem estas instrucções terão effeito suspensivo;

Paragr. 1.º — Se no processo houver imposição de multa, o recurso será precedido, obrigatoriamente, do deposito da importancia correspondente a essa multa, nos cofres da União;

Paragr. 2.º — O infractor fará juntar aos autos o recibo do deposito, dentro do prazo de dez dias a que se refere o art. 16.º;

Paragr. 3.º — Julgado improcedente o recurso, o deposito desde logo se converterá em pagamento de multa.

Paragr. 4.º — Julgado procedente o recurso, o recorrente poderá requerer o levantamento do deposito;

Paragr. 5.º — Para os fins de que tratam os paragraphos 3.º e 4.º a Agencia do Departamento communicará a decisão do sr. ministro da Fazenda á Repartição Federal que houver recebido o deposito.

Art. 19.º — O producto das multas impostas nos termos da presente Resolução será recolhida á competente repartição arrecadadora do Thesouro Nacional, constituindo renda eventual da União;

Paragr. unico — O infractor fará juntar aos autos o recibo do recolhimento da multa, dentro do prazo de dez dias a contar da publicação do despacho que a impuzer.

Art. 20.º — As decisões condemnatorias que passarem em julgado e em que, havendo applicação de multa, não tenha o infractor cumprido o disposto no art. 19, paragrapho unico, serão registradas no Departamento Nacional do Café, em livro especial, a cargo do Contencioso;

Paragr. 1.º — Desse livro o Contencioso extrahirá certidões, que serão remettidas á autoridade competente, para cobrança executiva da multa na forma da legislação vigente para as dividas activas da União;

Paragr. 2.º — As certidões assim extrahidas, levarão o "visto" do Presidente do Departamento Nacional do Café, e constituirão titulos de divida liquida e certa a favor da União Federal.

Rio de Janeiro, 3 de Dezembro de 1939.

JAYME FERNANDES GUEDES
PRESIDENTE

TERRENOS
EM PRESTAÇÕES MENSAES
Muda da Tijuca -- Maria da Graça -- Realengo
Informações com Sr. Mario, á Rua Domingos de Magalhães, 51 — phone 29-4055, e no escriptorio central da
Companhia Immobiliaria Nacional
RUA DA QUITANDA, 143 — PHONE 23-2101

A acquisição do novo carro é sempre um assumpto de palpitante interesse para o automobilista

Não basta, entretanto, saber escolher o bom motor, a carrosserie a seu gosto, etc., é preciso que este vehiculo preste-lhe os serviços que de facto os seus fabricantes offerecem pelo seu valor

Não arruine o motor do seu novo carro usando óleos lubrificantes de baixa classe, que não possam proporcionar o perfeito vedamento dos cylindros, uma marcha suave, economia de consumo, etc.

Adquirido o seu carro, resolva de uma vez para sempre usar o melhor oleo lubrificante. ENERGINA, refinado pelos processos mais perfeitos, tornou-se o oleo lubrificante de fama reconhecida entre os automobilistas Brasileiros. Com Energina V. S. jamais terá desgostos e estará economisando e evitando concertos dispendiosos.

Para maior kilometragem e partida mais rapida use tambem a GASOLINA ENERGINA

GASOLINA — OLEO LUBRIFICANTE
ENERGINA

LUSTRA-MOVEIS SHELL

Um polidor de moveis que reune todas as qualidades porque:
— Não é preciso agitar.
— Limpa antes de produzir o brilho.
— Lustra immediatamente as superficies já limpas.
— Secca rapidamente e não attráe a poeira.
— Protege o verniz, o lacqué e o esmalte, augmentando a sua resistencia á acção do tempo.

O uso do Lustra-Moveis Shell não se restringe aos mobiliarios. E' ainda indicado para limpar e polir as carrosseries de automoveis, metaes esmaltados, archivos e mesas de aço pintados a "duco" etc.

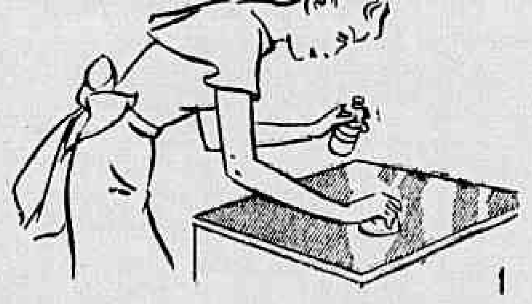

Centenario de Pedro Luiz

UMA CONFERENCIA DE CASSIANO RICARDO PROMOVIDA PELO MINISTERIO DA EDUCAÇÃO

Entre as homenagens ao conselheiro Pedro Luiz Pereira de Souza, annunciadas para o dia 13 do corrente, em que transcorre o primeiro centenario de seu nascimento, destaca-se a conferencia que, sobre a vida e a obra do grande morto, está promovendo, para essa data, o Ministerio da Educação.

Assim, ás 17 horas de quarta-feira proxima, no salão nobre da Escola Nacional de Bellas Artes, se realizará, sob a presidencia do ministro Gustavo Capanema, uma sessão civica, e nella será recordada pela palavra scintilante do conhecido homem de letras, dr. Cassiano Ricardo, membro da Academia Brasileira de Letras, a vida e a obra literaria daquelle grande vulto brasileiro.

Em torno dessa conferencia, enquadrada na serie das que o Ministerio da Educação vem promovendo sobre os nossos grandes mortos, ha o maior interesse nos nossos meios culturaes e sociaes. A entrada será franqueada ao publico.

PROSTATA
DR. CLOVIS DE ALMEIDA
Consultorio: — R. Quitanda n. 3 — 3.º — Tel.: 42-1007.

Fundado o Instituto Cultural Uruguayo-Brasileiro

O expressivo acto que assignalou o encerramento da exposição de livros do Brasil em Montevidéu

MONTEVIDE'O, dezembro — Agencia Nacional, Brasil — Um acontecimento sem precedentes para o mundo platino, por sua expressão tão ampla de intercambio cultural entre povos amigos e vizinhos, foi sem duvida a Exposição do Livro Brasileiro que acaba de encerrar-se nesta capital. O exito alcançado pelo certame, conforme largamente se divulgou, tendo sido extraordinario, foi tanto mais compreensivel quando se considera que, a par da mostra propriamente de uma copiosa e escolhida bibliotheca de autores brasileiros, a Exposição deu logar a verdadeiras e brilhantes festas da intelligencia com o desenvolvimento de um cyclo de conferencias em que se fizeram ouvir vozes destacadas da cultura uruguaya, argentina e brasileira.

Durante os quinze dias em que esteve aberta, a mostra foi visitada por 184.537 pessoas numero fixado pelos controles automaticos da dependencia da Municipalidade em que funccionou, e essas cifras, que representam um total diario de mais de 12 mil visitantes bastam para demonstrar o interesse despertado pela exposição.

O ENCERRAMENTO

Afirmação concludente desse exito foi tambem a sessão de encerramento do certame. A cerimonia, reunindo uma assistencia selecta que poz repleto o recinto, assumiu brilhantissima expressão.

Pronunciou o discurso de encerramento o senhor Oswaldo Furst, 1º secretario da Embaixada do Brasil nesta capital, que, depois de apontar o alto sentido espiritual e cordial com que fôra promovido o certame e referir-se ás pessoas cujos nomes haviam ficado ligados á sua organização e bello desenvolvimento, disse:

"Senhores! Marcam-se as épocas pelos homens que as honraram e honram e define-se o tempo pelos élos que a gratidão e a justiça immortalizaram. Dos fundadores da vossa nacionalidade áquelles que a consolidaram ha uma continuidade de ideaes que trazem ás relações de povo a povo a serenidade dos rytmos, a unção da harmonia e a segurança do termo de bem viver. Dos consolidadores de hontem aos pensadores e dirigentes de hoje, o roteiro seguido tem sido um só: o do levantamento do arcabouço juridico que regula as nossas relações internacionaes, vizando preservar a felicidade dos nossos povos e dar-lhes regras fixas que os conduzam á perfeição do entendimento mutuo. A politica de boa comprehensão que a sabedoria dos nossos homens de governo aconselha, paira na esphera elevada do bem estar humano, repelle as intrigas e sordidos artificios e dos seus sophismas. Haveis de encontrar nos corações brasileiros hoje e sempre, Deus mediante, repercussão emocionada dos vossos gestos de sympathia. Somos no Brasil um patrimonio da America e, dentro do eclectismo da nossa cultura, do classicismo de antanho á inquietação da época contemporanea uma expressão de ideaes, de angustias e de alegrias americanas."

E depois de falar, com reconhecimento, das attenções dos uruguayos para com o certame, assim conclue:

"Uruguayos! Eu vos agradeço de todo coração tudo quanto tendes feito em prol do exito deste certame, e vos digo com a mais absoluta sinceridade: Abençoada seja a terra que vos é berço, pelo azul profundo do céu que a cobre, pelo sol que a illumina e fecunda, pela belleza de suas flores, pelo encanto sugestivo e singulares virtudes da gente que a cultiva!"

Faz então o sr. Furst a entrega, em nome de seu governo, ao govérno do Uruguay, dos 4.000 volumes que figuraram na exposição, acentuando o caracter de homenagem aos uruguayos que essa offerta envolve.

O INSTITUTO CULTURAL URUGUAYO-BRASILEIRO

Usa, em seguida, da palavra o sr. Toribio Olaso, ministro da Instrucção Publica e Previsão Social do Uruguay, que declara officialmente fundado o Instituto Cultural Uruguayo-Brasileiro, adiantando que, dentro de poucos dias serão dados a conhecer os nomes que serão designados para proceder á organização do Instituto.

Por ultimo foram exhibidos para a grande assistencia, films brasileiros.

Departamento Nacional do Café

Resolução n.º 424

O DEPARTAMENTO NACIONAL DO CAFE', usando das atribuições que lhe são conferidas por lei, e considerando a indicação do Conselho Consultivo, approvada unanimemente em sessão de 28 de Outubro ultimo.

RESOLVE:

Art. 1.º — Os cafés paulistas da Quota Retida 39/40, poderão ser despachados com destino ao Rio de Janeiro, mesmo que a correspondente Quota Directa 39/40 seja despachada para Santos.

Art. 2.º — E' facultada tambem a mudança de destino para o porto do Rio de Janeiro de Quotas Retidas 39/40, de cafés paulistas, já despachadas para o porto de Santos.

Paragrapho unico — Os interessados que desejarem obter essa mudança deverão dirigir-se á Agencia do Departamento em Santos, apresentando o seu pedido por escripto e indicando os caracteristicos do respectivo conhecimento, bem como pagar directamente ás emprezas transportadoras as despesas a que estas tiverem direito em virtude da alteração de destino.

Art. 3.º — O registro de que trata o art. 44 do Regulamento de Embarques (Resolução 412, de 20/5/39) será feito na Agencia do Departamento do porto de destino da respectiva Quota Directa 39/40.

Rio de Janeiro, 8 de Dezembro de 1939.

JAYME FERNANDES GUEDES
PRESIDENTE

::. pouco cuidadoso! foi a impressão que "ella" teve ao notar a leve camada de caspa sobre os hombros do cavalheiro que a enlaçava. Se voce tem caspa e não quer causar a mesma impressão use a LOÇÃO BELEM. Seguindo rigorosamente a bula consegue-se em 2 a 6 dias eliminar a caspa.

LOÇÃO BELEM
Base de hervas brasileiras - Perfume agradavel - A venda em todo o Brasil
Distribuidores -- DROGARIA SUL AMERICANA
LARGO DE S. FRANCISCO, 42 — TELEPHONE 42-4055 (Rêde)

Attendidos pelo ministro da Educação, os serventes contratados do Serviço de Aguas e Esgotos

Os serventes extranumerarios mensalistas do Serviço de Aguas e Esgotos do Ministerio da Educação e Saude appellaram, por telegramma, ao titular da referida pasta no sentido de que fosse providenciado o pagamento de seus vencimentos do mez corrente, "para um melhor Natal de suas familias!

O ministro Gustavo Capanema, attendendo o justo pedido daquelles serventuarios publicos, dirigiu ao chefe da mencionada repartição, sr. Alberto Amarante, o seguinte telegramma:

"Tendo em vista necessidade regularizar pagamento pessoal extraordinario mensalista desse Serviço, recommendo-vos providencias efficazes no sentido de respectivas folhas dezembro serem encaminhadas á Divisão Pessoal desta secretaria Estado até dia 12 corrente mez. — Saudações attenciosas".

Contra o TYPHO DISENTERIA e COLI, SÓ HA ESTE FILTRO
CUIDADO COM OUTRAS VELAS

USE NO SEU FILTRO A
Vela esterilisante
S E N U N
A' VENDA NAS BOAS CASAS DE LOUÇAS E FERRAGENS

LIVRARIA ALVES
Livros collegiaes e academicos

Perigo á Vista

A articulação communista que acaba de ser descoberta pela nossa policia não espantou aos espiritos mais cautos. Serve, porém, de advertencia a todos os brasileiros. Não espantou porque todo mundo sabe fazer parte do plano e da technica da expansão communista a tenacidade e a persistencia, mesmo deante dos fracassos que já tenha ella soffrido. Por isso ninguem que conheça o systema adoptado pelo communista poderia ter estranhado a trama revelada hontem e não poderá, ainda, estranhar se outras surgirem amanhã.

Os agentes do marxismo se escondem sorrateiramente por toda parte, em todas as organizações, em todas as instituições, em todas as classes. Muito difficil se torna, muitas vezes, identificar esses cavalheiros não sómente pelas labias que possuem, como pelos methodos intelligentes que encobrem a verdadeira orientação das suas idéas subversivas. São ardorosos defensores de uma paz universal, de uma fraternidade humana nos moldes classicos da revolução franceza, prégam a democracia, combatem os regimes fortes, etc. Quando ousam diffundir o seu pensamento revolucionario, o fazem por meio de boletins anonymos, nos quaes retalham a honra e a dignidade dos homens de bem, não respeitando sequer a pureza dos lares alheios. A linguagem é de lama, é de alcouce. Não usam expressões que possam, ao menos, provar a elevação cultural dos seus leaderes.

* * *

O 27 de novembro de 1935 ainda está bem deante dos nossos olhos, em toda a monstruosidade da sua extensão moral. A Nação brasileira ainda hoje se sente horrorizada com os quadros miseraveis que os amotinados da Praia Vermelha desenharam com o sangue das suas victimas, algumas até assassinadas quando dormiam. Ainda hoje ha lagrimas de mães, de esposas e de parentes que choram o trucidamento dos entes queridos. Tudo isso vibra no nosso sangue, no nosso espirito, na nossa consciencia e nunca cessará a manifestação nacional da mais alta repulsa áquelles que levantaram contra a familia brasileira as armas que a Nação lhes confiou para defendel-a nas horas amargas e difficeis da sua vida.

Ainda no mez passado, o Governo, o povo e as classes armadas renderam o seu preito de saudade e de admiração aos valorosos soldados que tombaram no campo da luta, immolados, num sacrificio glorioso, pela salvação e pela integridade da nosas patria. Todos os louvores foram feitos á memoria daquelles compatriotas, cujos tumulos constituem, hoje, um immenso altar do civismo da nossa terra.

* * *

A technica communista não descansa. Os seus agentes, espalhados por todo o mundo, conspiram, urdem, illudem. Seus golpes são traiçoeiros. A conspiração descoberta pela policia, depois de um notavel trabalho de vigilancia, é de molde a nos collocar, a todo momento, em posição de sentido, pois ninguem sabe até que ponto poderão ainda chegar os corypheus da 3ª Internacional. Ninguem duvidará, um só momento, da reacção do Brasil christão, do Brasil catholico, do Brasil que zela a terra dos seus lares e a dignidade da sua propria personalidade politica, contra os assalariados de Moscou. O que nos cumpre, entretanto, é essa vigilia inflexivel que a hora nos impõe afim de evitarmos novos attentados e novos morticinios. A bandeira da nossa patria que tantas vezes tremulou no fragor das batalhas e que hoje é lábaro fulgente da paz e da solidariedade humana, no bom sentido democratico, não será jámais a mortalha de uma nação e jámais se sepultará, vencida com o povo que a tem por symbolo do seu amor e do seu devotamento pelo Brasil.

O Codigo do Ar e as Companhias de Seguros

Duarte Lima

Na acção summaria de seguro, baseada no art. 114 do Codigo do Ar e movida por d. Sara Mendes da Cunha Rego contra a Sul America, Terrestres, Maritimos e Accidentes, o desembargador José Antonio Nogueira, revisor do processo, em grau de appellação, acaba de elaborar o seguinte voto:

"José A. Nogueira, vencido. Julgava procedente a acção para condemnar a Companhia Seguradora, porque o art. 114 do Codigo do Ar é uma "lei prohibitiva" e de "ordem publica". Se uma prohibição legal, como a estabelecida, deixar intactas as clausulas em contrario, a lei na realidade só entrará em vigor quando se findarem os prazos de todos os contratos, o que pode levar algumas dezenas de annos. Assim, o intuito do legislador seria inteiramente burlado. Dá-se com o dispositivo legal prohibitivo o mesmo que se dá com os dispositivos de ordem penal. Applicam-se "immediatamente". Assim sendo, não pode a seguradora esquivar-se ao cumprimento do contrato com a invocação de uma clausula que é "nulla" de pleno direito por envolver materia prohibitiva de ordem publica. Occorre que o annunciado pela Companhia Seguradora no prospecto de fls. 10 garante todos os riscos e accidentes sobrevindos em "circumstancias ordinarias" da vida, promessa essa soberana que não podia ficar invalidada no verso da apolice, que é contraste de alteração".

O principio de retroactividade das leis de "ordem publica" não podia ter melhor interprete. A boa doutrina sobre a applicação do art. 114 do Codigo Brasileiro do Ar está incontestavelmente com o eminente jurista que elaborou o voto vencido que ora commentamos.

O desembargador Nogueira, em synthese magnifica fixou o verdadeiro aspecto juridico da questão de retroactividade ou não de uma das mais importantes leis de ordem publica elaboradas no Estado Novo. Ao entrar em vigor o Codigo citado, em junho de 1938, alvoroçaram-se as Companhias de Seguro e pelo seu orgão de classe, o Syndicato dos Seguradores, pleitearam, em memorial dirigido ao presidente do Conselho Nacional de Aeronautica, a substituição do alludido art. 114 por outro que teria a seguinte redacção:

"Nas apolices de seguro de vida e de accidentes pessoaes, sempre que previamente solicitado, não poderá ser excluido o risco de transporte aereo dos passageiros, nas linhas regulares de navegação das emprezas devidamente autorizadas a transportar passageiros, dentro do limite de aceitação estabelecido para o mesmo e desde que seja paga a taxa addicional correspondente a esse risco".

Mas, não obstante essa suggestão esdruxula o art. 114 do Codigo do Ar não foi modificado. A sua redacção que é a seguinte, continua integra e vigorante:

"Nas apolices de seguro de vida ou de seguro de accidente os interessados não poderão excluir os riscos resultantes do transporte do segurado, nas linhas de navegação aerea regular".

Em face desse dispositivo obrigacional qualquer clausula em contrario existente em apolices de seguro de vida ou de accidente é nulla de pleno direito, a despeito de qualquer accordo das partes contratantes. Nesse caso não ha liberdade contratual. O seguro é hoje encarado como instituição eminentemente social e assim escapa ás regras convencionaes communs.

E não se diga que esse dispositivo obriga apenas aos contratos celebrados em sua vigencia. Isso seria procrastinar por multos annos os effeitos de uma lei de ordem publica, o que é contrario a todas as regras de hermeneutica. Como bem accentuou o desembargador Nogueira, as leis de ordem publica applicam-se immediatamente. Isso é tanto mais imperioso quanto os contratos embora anteriores ao Codigo, produzem os seus effeitos em plena vigencia do mesmo.

O risco aereo não é hoje maior que outro qualquer risco. E já em 1926 o Setimo Congresso Internacional de Legislação Aerea, reunido na cidade de Lyon, em França, considerava-o como "risco normal de vida, deante das declarações dos representantes da Hollanda, da Suissa e da Rumania, os quaes affirmaram que em seus paizes as Companhias seguradoras aceitavam "o seguro de viagem por avião sem accrescimo de taxa".

Está, pois, com a logica, com a verdade e com a justiça, o desembargador José A. Nogueira. E' preciso applicar "immediatamente" o art. 114 do Codigo do Ar para honra de nossa cultura.

DUARTE LIMA

ACTOS DO GOVERNO

O presidente da Republica assignou os seguintes decretos:

NA PASTA DA EDUCAÇÃO

Exonerando Fernando Weber, da classe C, da carreira de inspector de alumnos, interino, do Ministerio da Educação, por ter aceitado outro cargo.

NA PASTA DA VIAÇÃO

Approvando a justificação das despesas feitas pela Companhia Docas de Santos com a acquisição de caminhões automoveis, tractores e vehiculos reboques, e com a construcção da garage para os mesmos.

Promovendo na carreira de machinista da E. de F. Central do Brasil: á classe I, os da classe H, Arlindo Martins, Aprigio de Souza Brandão, Constantino de Mattos Cordeiro e Francisco Assis Ribeiro; da classe G para a classe H, João Moreira da Silva 1º, José Antonio de Oliveira, Pedro de Siqueira Franco, Sebastião Paschoal da Silva, Sebastião Antonio da Silva, todos por antiguidade; e, por merecimento, da classe I para a classe J, João de Araujo Vianna, Manoel Peres; da classe H para a classe I, Augusto Pedro da Costa, João Ribeiro Pereira, João Gomes Fernandes e Sebastião Carolino dos Santos; e da classe G para a classe H, Agenor Cruz, Ignacio Gomes Ferreira, Joaquim Rodrigues da Silva, Joaquim da Silva e Paschoal Leida.

NA PASTA DA MARINHA

Transferindo para a reserva remunerada o sub-official, pratico de 1ª classe dos rios da Prata, Baixo Paraná e Paraguay, João Feitosa Victorio, conforme pediu, no posto de 2º tenente; e o foguista João Francisco dos Santos para a carreira de machinista maritimo.

Removendo: o servente Luiz Carneiro de Araujo, do Instituto Naval de Biologia para o Tribunal Maritimo Administrativo; e os marinheiros Raphael Barbosa, da Capitania do Porto do Pará para a do Piauhy; e João Ferreira do Amaral, da do Piauhy para a do Pará.

Concedendo aposentadoria: ao pharoleiro Pedro Celestino de Moraes; ao servente Heitor Vicente Peres; ao operario de Imprensa Armando Cordeiro Alves e ao operario de Arsenaes Hermenegildo Alves Ramos.

NA PASTA DA AGRICULTURA

Autorizando a titulo provisorio, por si ou sociedade que organizar, José Erminio de Moraes a pesquisar jazidas de petroleo em terrenos situados no municipio de Santo Antonio de Platina, no Paraná; em terrenos situados no municipio de Jacarezinho e Santo Antonio de Platina, no referido Estado.

NA PASTA DA GUERRA

Transferindo, na aviação, os majores José de Souza Prata, do 3º regimento para o 3º corpo de base aerea, como commandante e Edgard Ferreira da Silva do quadro ordinario para o supplementar privativo; e classificando os majores Antonio Alves Cabral e Francisco Assis Correia de Mello nos 3º e 5º regimentos, respectivamente, como sub-commandantes.

Nomeando chefe do estado maior da Inspectoria de Engenharia, o coronel Miguel Salazar Mendes de Moraes; o 2º tenente medico de 2ª classe da reserva de 1ª linha o dr. José Maria de Freitas, para servir na 2ª região militar.

Promovendo, na infantaria, a major da 2ª classe da reserva de 1ª linha, o capitão da mesma reserva Leonidas Borges de Oliveira, para servir na 2ª região militar.

Concedendo transferencia aos segundos tenentes da reserva convocados, Henrique Rodrigues, da cavallaria e Otilio Peres, da infantaria, para o quadro de administração.

Transferindo: o tenente-coronel de Aeronautica Alvaro Assumpção D'Avila, do quadro supplementar geral para o de estado maior; o tenente-coronel intendente de guerra Benedicto José Ferreira, da Directoria de Intendencia da Guerra para o Serviço de Fundos da 2ª região militar, como chefe; na engenharia: o major Paulo Bolivar Teixeira do quadro de estado maior para o supplementar geral; na artilharia: o major Mario Chaves Ferreira do quadro ordinario para o supplementar geral; na cavallaria — os tenentes-coroneis Benjamin Pereira da Silva do quadro ordinario para o supplementar geral e Sergio Correio da Costa Villela do 4º para o 10º regimento independente, em Bella Vista; e o major Astrogildo Pereira da Cunha do 1º para o 2º regimento independente em São Borja.

Transferindo para a reserva, com o soldo de 2º tenente, os primeiros sargentos José Nepomuceno de Almeida e Antonio Targino da Costa; e o sargento ajudante artifice João Domingos Varella.

Concedendo as vantagens, regalias e vencimentos correspondentes ao posto de tenente-coronel, ao docente vitalicio do Collegio Militar do Rio de Janeiro, Iulio de Mattos Ibiapina.

Declarando insubsistentes os decretos que licenciaram do serviço activo os segundos tenentes convocados Ivo Belmonte Torres e Orlando Alves.

Concedendo reforma aos terceiros sargentos Leibnitz Bandeira de Mello e Augusto Duarte de Moura e Silva; ao sargento ajudante mecanico, da aviação, Rodormino Silvares, ao 2º cabo Anizio Ferreira da Silva, ao musico de 2ª classe Alvaro Gonçalves e ao soldado padioleiro João Manoel de Oliveira.

Decretos-leis assignados

O presidente da Republica assignou decreto-lei, fixando a gratificação, a titulo de representação, aos membros da Commissão de Abastecimento em 50$000, por sessão a que comparecerem, até o maximo de 600$ mensaes, a cada membro, devendo a despesa decorrente da gratificação de que trata este decreto ser paga por conta do credito especial de 200:000$, aberto pelo decreto-lei 1.607, de 16 de setembro de 1939.

— Foi assignado decreto-lei pelo presidente da Republica criando a gratificação aos membros do Conselho Florestal Federal e a funcção gratificada de secretario do mesmo Conselho, ficando fixada em 100$, por sessão que comparecerem, a gratificação dos seus membros, não podendo, entretanto, exceder de 300$ mensaes, a cada membro; e competindo ao funccionario designado para exercer a funcção de secretario a gratificação annual de 3:600$000.

— Por decreto-lei, assignado pelo presidente da Republica fica autorizado o pagamento, pela dotação da sub-consignação II, da consignação V, da verba 1 — Pessoal do actual orçamento do Ministerio da Agricultura, da differença de vencimentos de 700$, mensal, durante os mezes de outubro, novembro e dezembro, a que tem direito o lente em disponibilidade da extincta Escola Superior de Agronomia e Medicina Veterinaria, dr. Thomaz Alberto Teixeira Coelho Filho, por força do decreto-lei n. 1.571, de 6 de setembro de 1939.

— Pelo presidente da Republica foi assignado decreto-lei, criando as funcções de secretario do Conselho Nacional de Pesca e Conselho Nacional de Caça, competindo aos funccionarios designados para exercel-as, a gratificação annual de ...... 3:600$, ficando revogado o art. 61, do decreto-lei n. 1.210, de 12 de abril de 1939, quanto ás gratificações a secretarios.

— O presidente da Republica assignou decreto-lei, transferindo da verba 3ª, sub-consignação 4, Despesas extraordinarias no exterior, inclusive as de caracter reservado, do orçamento do Ministerio das Relações Exteriores para o corrente exercicio, distribuida á Delegacia do Thesouro Brasileiro em Londres, para a verba 1ª — Gratificações e auxilios, sub-consignação n. 6 — ajudas de custo e diarias, do mesmo Ministerio, tambem distribuida á Delegacia do Thesouro em Londres, a quantia de ...... 250:000$000.

NOTAS DO ITAMARATY

Sob o titulo "El Paraguay mutilado", um jornal de Montevidéo publicou um artigo em que se suggere ao Paraguay reclamar do Brasil e da Argentina os territorios que lhe foram arrebatados pela Triplice Alliança, ao terminar a guerra de 1870.

Sobre esse assumpto o Ministerio das Relações Exteriores do Paraguay enviou á Legação desse paiz no Rio de Janeiro o seguinte telegramma, que o sr. Raul M. Mendonça, encarregado de Negocios do Paraguay, entregou pessoalmente ao Ministerio das Relações Exteriores:

"Por motivo das publicações apparecidas no diario "El Debate", de Montevidéo, de 29 de outubro ultimo, sob o titulo "El Paraguay mutilado", com referencia a uma supposta campanha reivindicacionista iniciada neste paiz por partidarios do coronel Rafael Franco, com apoio de algumas personalidades americanas, este Governo enviou á Legação nacional do Uruguay a seguinte declaração: "Governo e povo paraguayos honram e honrarão sempre as assignaturas dos Tratados e de maneira alguma serão um factor de perturbação da paz americana. Leve ao conhecimento do Governo do Brasil esta declaração, que desautoriza versões absurdas, no que se refiram ao povo paraguayo".

Homenagem do Exercito á memoria de Bilac

GRANDE PROGRAMMA CIVICO E CULTURAL SE PREPARA PARA O PERIODO DE 16 A 28 DO CORRENTE

Estender-se-á de 16 a 28 do corrente o periodo dedicado ás homenagens que o Exercito Nacional vae prestar á memoria de Olavo Bilac, na opportunidade da data de seu nascimento, que transcorre a 19. Conforme já se tem divulgado, participará desses actos a mocidade dos estabelecimentos de ensino militar, naval e civil.

A Commissão Central encarregada da organização dessas homenagens, e em cuja presidencia de honra está o general Eurico Gaspar Dutra, ministro da Guerra, vem activamente trabalhando na preparação do programma que incluirá uma serie de bellas celebrações civicas para as quaes serão convidadas tambem representações de todas as grandes instituições culturaes do paiz.

Os actos maiores terão logar a 19 do corrente, iniciando-se com uma "Alvorada" junto á herma do poeta, tomando parte nessa cerimonia alumnos das escolas Militar e Naval, Collegio Militar, Pedro II e estabelecimentos particulares.

Em seguida, no salão de honra do Collegio Militar, realizar-se-á a inauguração do retrato de Bilac, em allegoria, falando na occasião o professor desse estabelecimento, tenente-coronel Ruy Almeida, e o sr. Fernando de Magalhães, da Academia Brasileira.

Mais tarde, inaugurar-se-á uma placa na casa onde nasceu o poeta, havendo, em seguida, solennidades na Confeitaria Colombo e no Club Militar.

Commissão de Defesa da Economia Nacional

UMA DELEGAÇÃO DE EXPORTADORES DE OSSOS, DO RIO GRANDE, RECEBIDA PELO MINISTRO JOÃO ALBERTO

Estiveram em visita á Commissão de Defesa da Economia Nacional, onde se demoraram em palestra com o ministro João Alberto, presidente daquella organização, o sr. José Pessoa de Queiroz, usineiro no Estado de Pernambuco; o representante da firma exportadora de borracha de Manaus, Berringer & Cia., e o sr. Soninfeld, technico especializado em assumptos de côco babassu'.

O presidente da Commissão de Defesa da Economia Nacional recebeu tambem uma commissão de exportadores de ossos do Rio Grande do Sul, os quaes lhe foram levar suggestões sobre o recente decreto do Governo que prohibe a exportação de ossos. Pleiteam os interessados que seja permittida a remessa para o exterior dos ossos da canella de gado abatido, por isso que têm largo emprego industrial, obtendo um preço-ouro quatro vezes maior do que aquelle que alcança a sua venda quando destinados a adubo. O ministro João Alberto prometteu estudar a questão com interesse e boa vontade, de modo a satisfazer na medida do possivel os desejos da representação dos exportadores gauchos.

HONTEM NO CATTETE

O presidente da Republica não esteve hontem no Palacio do Cattete.

Producção Mundial e Consumo de Manganez nos Estados Unidos

O manganez é usado como desoxidante na fabricação de aço e é considerado nos circulos militares norte-americanos como a materia prima estrategica n. 1. O minerio de manganez é encontrado em cerca de vinte Estados da Federação Yankee, porém o baixo theor torna impossivel a sua utilização economica. Ademais a producção norte-americana que, em 1918, se elevou a 305.000 toneladas de minerio pobre, baixou tanto que, em 1938, attingiu somente a pouco menos de 26.000 toneladas.

A producção mundial de manganez que, em 1932, era de 616.000 toneladas, vem sendo augmentada consideravelmente nos ultimos cinco annos, em virtude da corrida armamentista em que se empenharam as grandes potencias. Assim, a producção mundial attingia em 1935, a 2.012.000 e, em 1936, a 2.548.000 toneladas de minerio.

A Russia, que dispõe de manganez do mais alto theor, produziu, em 1937, dois milhões e 700 mil toneladas. Vêm a seguir a India Ingleza com 1.068.472, a Africa do Sul com 631.194, a Costa do Ouro com...... 355.495, o Brasil em 5º logar com 253.661, o Egypto com 186.320 e Cuba com 131.209 toneladas. A producção de manganez neste ultimo paiz tem tomado, a partir de 1931, um consideravel desenvolvimento, em virtude da affluencia de capitaes norte-americanos.

O consumo de manganez, nos Estados Unidos alcança em média a cifra de ...... 900.000 toneladas annuaes. E como a producção reunida do Brasil, de Cuba e dos Estados Unidos mal ultrapassa 400.000 toneladas, os fabricantes norte-americanos de aço se supprem de grande quantidades de minerio na Africa e na India. As necessidades de guerra implicam augmento da producção de aço e portanto na utilização de quantidades cada vez maiores de manganez uma vez que em cada 50 toneladas de aço entra uma desse mineral.

A producção norte-americana de aço, em 1937, foi de 50 milhões e 250 mil toneladas e a importação de manganez se elevou a 971.429 toneladas.

Segundo previsões colhidas em fonte autorizada — informa-nos o Conselho Federal de Commercio Exterior — as necessidades desse minerio, nos Estados Unidos, elevar-se-ão no anno vindouro a cerca de..... 1.200.000 toneladas, sendo de prever que o Brasil venha a ser contemplado com a preferencia dos compradores yankees

Criado nos Estados Unidos o Decimo Districto Naval

WASHINGTON, 9 (U. P., agencia norte-americana) — O presidente Roosevelt proclamou officialmente a criação do decimo districto naval, que compreende São João do Porto Rico e as ilhas Virgens, de accordo com as recentes medidas destinadas a assegurar as defesas do mar Caribe e salvaguardar o Canal do Panamá.

Até agora a zona portoriquenha estava sob a jurisdicção do districto naval de Charleston, na Carolina do Sul.

O exercito augmentou as guarnições aereas e terrestres de Porto Rico, onde a marinha constroe uma grande base aerea, que fórma parte de uma cadeia de bases localizadas nos dois oceanos e que o Congresso autorizou com uma inversão de setenta e tres milhões de dollares.

Os objectivos do "Canal Adolf Hitler"

BERLIM, 9 (Agencia Nacional, Brasil) — Durante a inauguração solenne do canal Adolph Hitler, de accordo com o que refere a agencia allemã D. N. B., o ministro allemão dos transportes dr. Dorpmuller em seu discurso inaugural accentuou que esse canal ligando o Oder ao Danubio serviria de base para todo um systema de canaes que cortando a Allemanha em varias direcções uniria as tres bacias do Rheno, do Oder e do Danubio e mais estes rios ao Weser e ao Elba. Essa rêde de canaes viria facilitar o transporte rapido e barato atraves da Allemanha em direcção aos paizes vizinhos estabelecendo communicações entre as principaes vias fluviaes da Europa Central unindo o mar do Norte e o mar Baltico ao mar Negro. Uma extensão do canal agora inaugurada abrangerá todo curso do rio Vistula que assim ficará comprehendido sob a influencia allemã e será por sua vez posto em communicação com o rio Driesti, fechando assim o circulo dessas canalizações com uma segunda via de accesso ao mar Negro.

SALSIMON

PURGATIVO - LAXATIVO - REFRESCANTE

"O SAL DA SAUDE"

De parabens os agricultores do Estado do Rio

A importação de material insecticida, actualmente feita pela Secretaria de Agricultura do Estado do Rio, está neste anno ameaçada de chegar em periodo inopportuno, facto esse que motivou um appello dos agricultores do norte fluminense ao sr. Rubens Farulla, secretario daquella pasta, no sentido de serem tomadas as necessarias providencias para que a lavoura algodoeira daquella zona não venha a soffrer com as pragas ou doenças, a que está sujeita.

Levando em consideração esse justo appello, o sr. Rubens Farulla, em companhia dos srs. Mello Moraes, director geral do Centro Nacional de Ensino e Pesquisas Agronomicas, e Magarinos Torres, director da Divisão de Defesa Sanitaria Vegetal, esteve hontem em demorada conferencia com o ministro Fernando Costa, que, finda a exposição que lhe fôra feita, deliberou auxiliasse o Ministerio da Agricultura aquelles lavradores, fornecendo á Secretaria do alludido Estado parte de seu stock de material insecticida afim de que seja protegida a producção algodoeira fluminense.

DOENÇAS DOS INTESTINOS

Dr. Lauro Borges

RODRIGO SILVA, 14-3.° and. — Tel. 22-1250

LIVROS NOVOS

MENORES ABANDONADOS E DELINQUENTES — Osmar da Cunha e Mello — Imprensa Nacional. 1939.

O conceito geral do burocrata perde o seu valor quando nos surge um trabalho de funccionario publico da relevancia deste inquerito estatistico.

O commissario de menores sr. Osmar da Cunha e Mello, além das attribuições de seu cargo, nas suas horas de lazer, estuda e produz, dedicado á causa publica.

Com este livro, fartamente illustrado por graphicos e desenhos demonstractivos, elle prestou ao Juizo de Menores, ao serviço social da infancia e á administração publica um relevante serviço, elaborando o seu inquerito estatistico, unico existente entre nós, completo e expressivo, com intelligencia e cultura, com dedicação e comprehensão nitida de seus deveres de serventuario da nação.

SÃO LUIZ PALACIO

HOJE — HORARIO 2-4-6-8 10 HORAS

DINHEIRO — HYPOTHECAS

EMPRESTA-SE SOBRE HYPOTHECAS DE PREDIOS QUALQUER QUANTIA A PARTIR DE DEZ CONTOS A JUROS MINIMOS, A CURTO OU LONGO PRAZO, COM DIREITO A AMORTIZAÇÕES EM QUALQUER TEMPO, SEM ONUS.

Adianta-se Dinheiro Para Regularização de Documentos, Impostos Atrazados, Etc. Soluções Rapidas. Compram-se Tambem Predios e Terrenos Bem Localizados. — Prompta Realização.

PAGAMENTO A' VISTA.

INFORMAÇÕES SEM COMPROMISSO OU DESPEZA

Nelson Pessôa Ouvidor, 69 - A — 3.° — salas 31-32

PHONES

23-0404 «» «» «» 23-3698

O 3º Anniversario da Administração do General Eurico Dutra na Pasta da Guerra

(Conclusão da 2.ª pagina)

de adestramento e instrumental condizentes com as necessidades de nossa segurança e a missão que a ellas cabe desempenhar.

Urge, porém accelerar o passo cruzado do resurgimento nacional, e lhe façamos o sacrificio de todas as outras necessidades procrastinaveis, pois sim, nas horas tranquillas, o primeiro direito de um povo é ser feliz, nas difficeis, seu primeiro dever é conservar-se livre.

Ora o tragico mallogro de todas as tentativas para organizar e validar o codigo de moral internacional, em cujo pegão de tormenta se contorce o mundo nesse momento, encontra ainda nossa terra desapercebida, vulneravel e exposta, com os nucleos vitaes esparsos na costa littoranea e, entre barreiras de montanhas, quasi isolados, pela carencia de transporte, dos reservatorios em potencial da "interlandia" sertaneja. Ninguem pode prever a extensão final do conflicto, que flagella o universo, nem as surpresas sociaes, economicas e politicas que vomitará de suas entranhas plutonicas, mas desde agora não nos tente a menor illusão sobre os dias tremendos do futuro, para os quaes importa prepararmos o Paiz, enriquecendo-o material, moral e espiritualmente.

Elles formarão uma contraprova, a prestação de contas, das benemerencias e sabedoria da politica inaugurada pelo Estado Novo, nem ha mister de dons divinatorios para o prever, bastando ter olhos no espirito e na intelligencia, e considerar as relações de causas e effeitos nas sociedades humanas, para annunciar que certos phenomenos desfecham em certos resultados e que, sem sombra de duvida, os povos imprevidentes e desprevenidos, apanhados no furor do cyclone actual, não podem alimentar esperanças de transpor incolumes e respeitados, e inevitavelmente as dissensões especiaes lhes serão subtraidas para usufruto dos mais fortes. Um celebre general do Seculo XX, affirmou que: "o erro de todos aquelles que organizam Exercito é tomar um estado momentaneo por um estado permanente. Esquecem que as Nações se transformam sem cessar e que, para continuar vivo, um Exercito deve modelar-se sobre a curva dos acontecimentos".

Não nos desanime o facto de já não estarmos enceleirando os fructos dessa politica.

Ninguem colhe no dia seguinte de haver plantado. O que importa é que a semente seja boa e não lhe faltem os cuidados do semeador, para que só acasos malaventurados, e nunca falta de diligencia, venham ser a culpa de um possivel insuccesso.

Só uma insania suicida póde duvidar de que o rumo certo é o que leva v. excia. sr. ministro, e de rota batida neste caminho aspero em que está hoje plantado o terceiro marco, não lhe amorteçam o animo de attingir o ultimo, nem as difficuldades enormes, nem sobretudo, as menores, em que muita vez se enredam e perecem as iniciativas mais sadias e legitimas, liames e dordeis dos lilliputianos de todos os tempos, tão genialmente fustigados pelo "Humour" de Swift, que não descansam no afan de enleiar as empresas de algum Gulliver decidido em criar para a perpetuidade e para a gloria do reconhecimento nacional.

Tenho sido ávaro, nas citações de pensadores e escriptores nacionaes: o consenso geral porém, que a partir de 1937 applaude quasi em delirio e systematicamente o Exercito, é um indice encarecedor para a personalidade de v. excia. e do Governo a que v. excia., tem sabido servir com tanto desvelo e dedicação. E os seus camaradas só podem se ufanar desses applausos que são a manifestação de um conceito publico que posso resumir com as palavras eloquentes de um escriptor pratico, o sr. Azevedo Amaral, nas luzes que expande através de suas "Novas Directrizes", ao commentar a ultima allocução de v. excia. na festividade offerecida ao chefe da Nação, á qual com pezar e com razão não me foi possivel comparecer: "A pasta da Guerra sob a direcção do illustre general Eurico Gaspar Dutra, pelo seu valor pessoal e pela posição que occupa é o expoente maximo do Exercito, trouxe mais uma vez, ao Paiz a confiança que lhe permitte repousar na certeza de que os seus soldados e marinheiros estão vigilantes pela segurança do Estado Novo e da Nação, cuja absoluta identificação exprime de ora em diante a unidade inabalavel do Brasil".

A oração do general Eurico Dutra

Agradecendo as homenagens que lhe foram prestadas o general Eurico Dutra assim respondeu a saudação do general Góes Monteiro: "Pela terceira vez, na data de hoje, tenho a immensa satisfação, possuido do mais justificado desvanecimento, de receber os cumprimentos que me trazeis pela passagem do anniversario de minha investidura na pasta da Guerra. Bem comprehendo o sentido dessas homenagens, que se justificam unicamente pela vossa generosidade e vosso espirito de cooperação e de camaradagem, sempre promptos a animar-me e a estimular-me no exercicio das minhas funcções á testa da administração e da chefia do Exercito.

Como nos annos anteriores, desejo servir-me da opportunidade que esta reunião me proporciona, para dar conta aos meus camaradas dos principaes trabalhos do Exercito no decurso de 1939, ja quasi a findar.

A efficiencia de um Exercito mede-se hoje, bem o sabeis, pela concorrencia simultanea de tres factores essenciaes — seu apparelhamento material, o valor dos seus quadros e a força moral que o anima. Foi-se o tempo em que os effectivos, por elles mesmos, representavam um indice seguro na apreciação da efficiencia das organizações armadas.

O apparelhamento do nosso Exercito — desnecessario e recordar, porque sentimos ainda os seus maleficos effeitos — chegou a attingir um grau de extrema penuria. Os creditos para as necessidades dessa natureza, por demais insignificantes durante annos consecutivos, mal permittiam a conservação do escasso material existente.

Ha tres annos, precisamente, ao investir-me no cargo com que me distinguiu a benevolencia e a confiança do presidente da Republica, tive occasião de pedir vossa attenção para a perigosa situação de desequilibrio, que de annos aquella parte, se vinha observando nas dotações orçamentarias do Ministerio da Guerra, attribuindo-se para as despesas com o pessoal cerca de 80% e apenas 20% para o material. Tal situação teria naturalmente de influir, como influiu, de modo desfavoravel, na efficiencia da tropa.

Graças aos esforços e boa vontade do presidente Getulio Vargas, o Exercito tem melhorado sensivelmente sob esse aspecto. No computo geral das suas despesas, verificamos hoje uma dotação de 45% destinada ao material. Essa percentagem tende a crescer nos dois proximos annos, attentas ás encommendas feitas e os compromissos já assumidos pelo Governo.

E não é que tenha havido, decorrente, qualquer restricção quanto ao pessoal. Ao contrario, este tambem cresceu. Basta dizer que em 1936 o effectivo orçamentario era de 75.252 homens e o de 1939 eleva-se a 83.103 homens.

No decurso deste anno accentuou-se o recebimento do material bellico encommendado no estrangeiro; nossas fabricas e arsenaes vem passando por aperfeiçoamentos importantes, que permittirão ampliar e desenvolver a sua producção; a industria civil nacional, animada pelos nossos orgãos technicos e com um consumo assegurado, começou a interessar-se pelos artefactos militares e a produzir para o Ministerio da Guerra.

A construcção e reconstrucção de quarteis, hospitaes, depositos, escolas, villas residenciaes, vias ferreas e de rodagem, em todas as Regiões Militares, trazem em franca actividade todos os orgãos e a tropa da engenharia. Destacam-se dentre essas obras algumas de grande relevo, como a Escola Militar de Rezende, o Quartel General do Exercito, a Escola Technica, a Escola de Estado Maior e a Fabrica de Piquete.

A realização desses vultosos emprehendimentos tem exigido grande dispendio de energias e varias operações financeiras, difficultadas pela precaridade dos recursos orçamentarios e situações imprevistas, impostas pelo estado de guerra na Europa. E se isso recordo neste momento, é para lembrar a acção patriotica e devotada do presidente da Republica, sempre prompto em attender ás necessidades do Exercito e a collaboração efficiente e espontanea do meu illustre collega na pasta da Fazenda, ministro Arthur de Souza Costa, sempre solicito em solucionar todas as questões do Ministerio da Guerra, affectas á sua esclarecida administração.

Acaba de ser criado o Quadro Technico, que muito virá contribuir para o desenvolvimento da industria militar no paiz.

Com isto fica, attendida uma velha aspiração do Exercito e resolvida uma situação, criada pelas actuaes realidades da guerra, que merecia, de facto, ser encarada em todo o complexo de sua importancia.

A instrucção da tropa processou-se normalmente em todas as Regiões, com exercicios de campanha e manobras, realizadas com a maior efficiencia.

Foi posta em execução a nova Lei do Serviço Militar, já corrigida de todas as falhas e impropriedades verificadas nos longos annos de execução da lei anterior, estando adeantados os trabalhos da sua regulamentação.

Por occasião da Conferencia dos Interventores nesta capital, o Ministerio da Guerra teve opportunidade de expor-lhes as questões que mais de prompto exigem a cooperação estadual, sendo de esperar os melhores frutos dessa valiosa coadjuvação.

E' certo que ainda ha falta sensivel de recursos em alguns sectores, mas o Governo, secundado pelo Commando e Administração militares, está empenhado em suppril-os dentro de um prazo razoavel.

No dominio da constituição dos quadros de officiaes, cumpre destacar, num conjunto harmonico de leis e regulamentos, a Lei do Ensino Militar e a Lei de Promoção, recentemente expedidas, com o fim de formar um quadro de officiaes á altura das necessidades e da missão do Exercito.

Desde a selecção dos cadetes na Escola Militar, recrutamos entre os melhores elementos da mocidade brasileira, até o accesso aos postos mais elevados da hierarchia, essas duas leis se conjuga no sentido da criação de um corpo de officiaes seleccionados phisica, moral e intellectualmente.

Tudo deve ser empenhado no sentido de que as nossas escolas e as nossas casernas, não sejam apenas simples estabelecimentos de instrução pura, geral ou profissional, mas que estejam, tambem, em condições de proporcionar aos que por ellas passam a acquisição da capacidade pratica indispensavel; e, ainda mais, tornal-as verdadeiros centros de formação do caracter, de encorajamento do senso da responsabilidade e cultivo da força de vontade e do espirito de decisão.

Mas o moterial, os effectivos e a instrucção, em que pese o aperfeiçoamento da technica, são simples formas exteriores da força de um Exercito. O que lhe dá valor real, o que lhe permitte estar á altura das suas finalidades, é a sua constituição moral, fruto de uma sã disciplina, de uma educação nacionalista e de um patriotismo permanente e sem vacilações.

O Exercito adquire força moral quando na guerra elle representa a nação em armas, e, na paz, permitte um clima de ordem e segurança, para que as classes productoras e trabalhadoras possam labutar sem desfallecimentos e com tranquillidade, cooperando para a riqueza do paiz e o bem estar da collectividade.

Essa mesma força moral tem sido posta a prova nos momentos difficeis de nossa Historia, pelos nosos companheiros de armas, que dedicaram inteiramente suas vidas ao serviço da Patria.

Entre nós, principalmente no momento actual, dada a responsabilidade que temos no regime implantado a 10 de novembro em grande parte obra do Exercito, não ha negar essa attitude ainda mais se impõe.

Deixo propositadamente para o fim uma especial referencia a saudação pronunciada pelo meu illustre camarada e velho amigo, o general Góes Monteiro, cuja palavra, sempre tocada de lampejos, tem o dom irresistivel de solicitar o espirito para as mais altas cogitações do interesse patrio e affectar o coração dos amigos com as immensas reservas da sua delicadeza moral e da sua carinhosa bondade.

O depoimento do meu prezado companheiro de jornada e collaborador lucido, infatigavel e desvelado de todas as horas é motivo de especial orgulho para todos aquelles que, como nós, se acham empenhados na obra do completo apparelhamento do Exercito, sob urgentes imperativos de necessidade nacional e na luz diffusa de acontecimentos mundiaes de clarões incendiarios.

Tardamos muito e muito a ter a devida comprehensão da realidade do Brasil no panorama do mundo e sentir as responsabilidades do Exercito nos destinos do Brasil.

Como bem disse o eminente camarada, felizmente "começamos agora a vislumbrar as primeiras claridades do nosso ideal e a configurar as imagens distantes de nosso verdadeiro destino historico".

Grande é essa victoria sobre a cegueira que nos mantinha em trevas, E, maior que essa victoria, é a felicidade de termos á frente do Governo, compassando seus actos no rythmo do supremo interesse do Brasil, a figura do preclaro presidente Getulio Vargas, cujo devotamento á causa da segurança e do resurgimento nacional, lhe garante a eterna gratidão da Patria.

O meu amigo e brilhante porta-voz dos distinctos camaradas, nas palavras gentilissimas que acabamos de ouvir, traçou e definiu, com a autoridade de mestre que lhe é peculiar, as responsabilidades do Estado Maior e a sua "funcção primordial de estudar e determinar o emprego mais efficaz de todas as Forças vivas da Nação, na defesa de seus interesses vitaes", e "como condensador maximo da vida objectiva de uma nação".

Tornam-se realmente complexos, e muitas vezes transcendentes seus problemas, mormente nos paizes que não têm a devida organização dos seus valores. Mas, quando á frente de um Estado Maior se acha uma figura como a do general Góes Monteiro, justo é reconhecer que todas as difficuldades se simplificam e a sua cooperação logo se faz sentir, como tem acontecido, como força em permanente e benefica actuação, no sentido dos altos interesses do Exercito e da Patria.

Contando, meus camaradas com esses factores de decisiva prepoderancia, com o ambiente de patriotismo e de objectividade realizadora criado pelo Estado Novo; e com o espirito de cooperação de todos os quadros trabalhando harmonicos no ideal commum de aperfeiçoamento da classe, é facil administrar e chefiar o Exercito, e orientalo para os seus verdadeiros e gloriosos destinos.

Sirvo-me deste momento para agradecer a todos os amigos e camaradas as referencias que souberam externar com tanta generosidade, no dia de hoje. E nesse agradecimento, em que vae toda a sinceridade do soldado, envolvo a grata certeza de que continuarei a contar, como tenho contado, com a leal e esforçada collaboração de todos os companheiros em pról do engrandecimento do nosso Exercito e da prosperidade do Brasil".

OS CUMPRIMENTOS

Até o meio-dia, o general Eurico Dutra recebeu os cumprimentos, não só dos officiaes, como de outras autoridades. Todos os ministros de Estado, presidente do Tribunal de Segurança, Supremo Tribunal e do Tribunal de Appellação, jornalistas, estiveram no gabinete de s. excia. para apresentar suas congratulações a s. excia.

O ALMOÇO NA FORTALEZA DE S. JOÃO

Realizou-se, ás 13 horas, no Casino dos Officiaes da Fortaleza de São João, um almoço offerecido ao ministro Eurico Dutra pelos antigos e actuaes officiaes do seu gabinete.

Falou, nessa occasião, o coronel José Agostinho dos Santos, tendo o homenageado agradecido, em rapidas palavras.

NA DIRECTORIA DE RECRUTAMENTO

Homenageando o gestor da pasta da Guerra, a Directoria de Recrutamento, tendo á frente o seu director, coronel Lourival Duarte do Carmo, inaugurou no salão de honra daquelle departamento, o seu retrato, falando nessa occasião, o coronel Lourival do Carmo.

Achavam-se presentes toda a officialidade, representantes de varias autoridades.

PREPARADOS DE VALOR DA

FLORA MEDICINAL

Dyrajaia

Expectorante poderoso indicado nas tosses e bronchites.

Chá Romano

Laxativo brando, util nas prisões de ventre. Póde ser usado diariamente sem nenhum inconveniente.

Chá Mineiro

Indicado contra o rheumatismo e arthritismo, molestias da pelle, figado, e rins, por ser muito diuretico.

Jurupitan

Combate as colicas e congestões de figado, os calculos hepathicos e a ictericia.

VENDEM-SE EM TODAS AS DROGARIAS E PHARMACIAS DO BRASIL — CUIDADO COM AS IMITAÇÕES E FALSIFICADORES

A todas as pessoas que nos devolverem o coupon abaixo, devidamente preenchido, remetteremos gratuitamente o nosso util catalogo scientifico.

J. MONTEIRO DA SILVA & CIA.

RUA S. PEDRO N.° 38 — RIO DE JANEIRO

Nome: ....

Rua: ....

Cidade: ....

Estado .... (D C)

IMPERIO

HOJE

ás 14 — 15.40 — 17.20 — 19.00 — 20.40 e 22.20

A RKO RADIO apresenta

Mãe por acaso

COM

GINGER ROGERS

DAVID NIVEN

POLTRONAS 2$

Bicycletas Americanas

Modelos 1939 para senhoritas

A vista e a prestações na

A Melodia

RUA GONÇALVES DIAS 46

Será Corrido Hoje na Gavea o Classico "Jockey Club de Montevidéo"

Poma Rosa é a Nossa Favorita Nessa Prova

O Jockey Club Brasileiro fará disputar esta tarde uma das ultimas provas classicas do seu calendario classico deste anno.

O Premio "Jockey Club de Montevidéo" reunirá seis animaes de regular classe, dos quaes dois nacionaes: Burú' e Reporter e os demais estrangeiros: Poma Rosa, Don Macon, Mandarin e Oricana.

Abaixo os leitores encontrarão as nossas costumeiras informações:

1ª CARREIRA

MAHU', 55 kilos — Em seguida a uma enorme serie de feias performances, conseguiu afinal secundar Uruassu', na frente de dez adversarios, entre os quaes Yucoá, Yukon, Samir e Guapé. Se repetir tal actuação, será o ganhador.

ALTAIR, 55 kilos — Não impressionaram as suas tres unicas exhibições.

YUCOA' 53 kilos — São sempre boas as suas actuações. Ainda ha uma semana escoltou Uruassu' e Mahu'. Livre do primeiro, poderá desforrar-se do segundo.

ATTOS, 55 kilos — Só correu uma vez na Gavea, em 15 de outubro, quando foi o ultimo collocado de Tuchão, Azaléa, Uruassu', Aldeão, Samir, My Sin, Cilly, Yukon e Kid Gallahad. Reapparece em boa forma.

CHIRUZA, 53 kilos — Não correrá.

ITAN, 55 kilos — Estreará já em "estado" sufficiente para brilhar.

MY SIN, 53 kilos — Ha tres semanas escoltou Kid Gallahad, Chiruza e Aceguá. Não está longe o dia do seu primeiro successo.

PRIMA DONA, 53 kilos — Não correrá.

2ª CARREIRA

KID GALLAHAD, 55 ks. — No ultimo domingo só perdeu para Adonis, mas dominou Tiacajuca, Ita, Tuchão, Septro e Samambaia. E' o candidato do retrospecto.

ARIOCH, 53 kilos — Estreou auspiciosamente no dia 15 de novembro, quando ganhou de Samir e Irun, numa pista de areia pesada. Capaz de renovar o triumpho.

ASCOT, 55 kilos — No dia 22 de outubro foi o ultimo collocado de Circeu, Kemal, Albarran, Palhaço e Ita.

KEMAL, 55 kilos — Ha duas semanas perdeu para Albarran, Tuchão, Kid Gallahad, Valerius e Volupia. Anda correndo muito pouco ultimamente. Mas ainda assim é perigoso.

AMAPOLA, 53 kilos — Não correrá.

GALLARATE, 53 kilos — Sua ultima exhibição data do dia 5 de agosto, quando conquistou seu primeiro triumpho. Reapparece em condições de reproduzir a façanha.

PRINCIPESCO, 55 kilos — Ha tres semanas escoltou Andaluzia, Albarran, Tuchão e Valerius. E' inimigo.

SEDUCTOR, 55 kilos — Em seu ultimo compromisso conseguiu um triumpho sobre Tiacajuca e Yucoá. A coisa aqui fia mais fino.

ITA, 53 kilos — Domingo passado escoltou Adonis, Kid Gallahad e Tiacajuca. Excellente azar.

VALERIUS, 55 kilos — Em seu derradeiro compromisso escoltou Andaluzia, Albarran e Tuchão. Poderá ser o ganhador.

TUCHA'O, 55 kilos — Em seguida a um bom segundo logar para Albarran, veiu, no ultimo domingo, a escoltar Adonis, Kid Gallahad, Tiacajuca e Ita. Capaz de rehabilitar-se e ganhar.

3ª CARREIRA

ORA BOLAS, 54 kilos — Não correrá.

MESSANCY, 54 kilos — Não correrá.

BRADADOR, 56 kilos — Vinha de um optimo segundo logar para Xacoco, quando veiu a perder para Yami, Lindaya e Ouro Branco. Inimigo.

OURO BRANCO, 56 kilos — Em seu derradeiro compromisso escoltou Yami e Lindaya. Em condições de fazer as pazes com o vencedor.

ARKANSAS, 56 kilos — Já correu este anno sete vezes sem jamais lograr uma unica collocação.

E'GIO, 56 kilos — Quinto collocado ha duas semanas nesta turma, perdendo para Yami, Lindaya, Ouro Branco e Bradador. Capaz de melhorar essa performance.

TABEFE, 56 kilos — Em sua ultima exhibição foi o ultimo collocado. Só se melhorou muito.

LINDAYA, 54 kilos — Ha duas semanas só perdeu para Yami. Livre dessa egua, é a mais provavel ganhadora.

MARAPIRE', 54 kilos — Será uma optima auxiliar para a sua companheira acima.

4.ª CARREIRA

FINIS DRENO, 48 kilos — Vem de dois segundos logares, um, em areia leve, para Cadete, dominando Mist e May Be. e o outro, em grama leve, para Mist, na frente de Afortunado, Maroim, Flirt e Cadete. E' agora o candidato que se impõe.

CADETE, 54 kilos — Suas duas ultimas exhibições estão acima indicadas. Numa, na areia, derrotou Finis Dreno, Mist e May Be e na outra chegou em sexto logar. Na pista de areia será o mais provavel ganhador, mas na grama ha uma certa reserva.

HARAS, 53 kilos — Em 19 de novembro só perdeu, em grama leve, para Mist, mas dominou Afortunado, Finis Dreno e Gandaia. Deve ser olhado como inimigo.

MAROIM, 48 kilos — No ultimo domingo já chegou mais proximo dos ponteiros, perdendo sómente para Mist, Finis Dreno e Afortunado. Vae muito leve. Bom azar.

GANDAIA, 53 kilos — Ha duas semanas escoltou, com 58 kilos, Mist, Haras, Afortunado e Finis Dreno. Corre melhor em grama secca e como baixou cinco kilos, deve ser encarada como concorrente.

CASANOVA, 50 kilos — Vinha de um segundo logar para Pegaso, na frente de Nha Duca, Decidido e Finis Dreno, quando em 12 do mez passado perdeu para Prateada, Mist, Veronica, Cadete e Pourquoi?.

IBIRA', 48 kilos — Suas dez ultimas exhibições foram dez authenticos fracassos, occupando sempre os ultimos postos. Se ganhar, nos deixará surpresos.

UGERÉ, 58 kilos — Não corre em nossas pistas desde janeiro. Andou actuando em São Paulo com altos e baixos. A turma é camarada, mas o diacho é o peso alto.

FLIRT, 48 kilos — Dez carreiras e dez fracassos. No ultimo domingo foi a quinta collocada, com 55 kilos, perdendo para Mist, Finis Dreno, Afortunado e Maroim. Como se vê, baixou nada menos de sete kilos.

MAY BE, 48 kilos — Vae tão leve que é possivel que agora faça alguma coisa.

5.ª CARREIRA

POMA ROSA, 56 kilos — Em seguida a um triumpho sobre Marabó, Bomsuccesso e Everest, veiu a escoltar, no Classico "Ferreira Lage", Reverie e Pharsala, dominando Krebelina e Oricana. Os adversarios deverão correr muito para derrotal-a.

DON MACON, 58 kilos — Sua ultima exhibição na Gavea data do dia 2 de julho, quando escoltou Lobo e Arypurú. Tem classe e esta poderá superar o peso alto que lhe coube no handicap.

REPORTER, 52 kilos — Vem de duas performances decepcionantes, chegando a varios corpos do penultimo collocado. Se correr tão pouco assim por certo não estará na carreira.

BURU', 52 kilos — Ha quinze dias registou um triumpho sobre dez adversarios, entre os quaes Xodósinho, Caciula e Brazador. Reputamol-o hoje uma das authenticas forças do programma.

MANDARIN, 54 kilos — Vem de escoltar Arbolito numa prova commum, dominando Bomsuccesso, Everest, Maronsito e Marabó. Temos para nós, que a distancia excede aos seus recursos.

ORICANA, 52 kilos — No Classico "Ferreira Lage", disputado ha duas semanas, foi a ultima collocada, perdendo para Reverie, Pharsala, Poma Rosa e Krebelina. Se correr sómente isso, por certo que não estará na carreira.

6.ª CARREIRA

ATHLETA, 55 kilos — Em seguida a uma victoria sobre Altona e Valerius, disputou o Classico "Imprensa Fluminense" e nessa prova obrigou Cami ao maximo dos seus esforços para derrotal-o por meio corpo. Seu triumpho esta tarde, nos parece liquido.

SAPATEADOR, 55 kilos — Em 29 de outubro, no G. P. "L. de Paula Machado", num lote de dezesete concorrentes, foi o decimo collocado, perdendo para Trevo, Apolo, Cami, Don Xiquote, Albarran, Circeu, Acrobata, Malisana e Ambar. Todavia, aqui deve ser olhado como inimigo.

ANDALUZIA, 53 kilos — Em 19 de novembro ganhou de Albarran, Tuchão e Valerius. E' ainda a mesma adversaria séria.

PIRAUA', 55 kilos — Em seu ultimo compromisso foi o quinto e ultimo collocado de Apolo, Sapateador, Acaraú e Ali Babá. Discreto.

CIRCEU, 53 kilos — Não correrá.

AZTECA, 55 kilos — Na carreira acima foi o decimo sexto collocado, chegando á frente sómente de Ali Babá. Impossivel ganhar.

7.ª CARREIRA

IH! TA! TAN!, 55 kilos — Vem de intervir no G. P. "Presidente Vargas", quando perdeu para Quati, Krebelina, Indayatuba, L'Atlantide e Trevo, dominando apenas E'gio e E'gaso. Na areia será o mais provavel ganhador.

BRAZADOR, 55 kilos — Em seguida a um empate com Umbarú, veiu a escoltar Burú, Xodósinho e Caciula. Consideramol-o adversario.

QUARAHIM, 57 kilos — Ha cerca de um mez perdeu para Sanguenol, Sufragio, Xodosinho, Galopador, Burú e Monte Alvo, em areia pesada.

LIDO, 57 kilos — Ganhou no ultimo domingo de Bill, Ninita, Egaso e mais oito adversarios. Continua a ser o mesmo adversario de sempre.

DICCIONARIO, 58 kilos — Já correu em nossas pistas duas vezes, entrando sempre em ultimo lugar. Ainda no domingo perdeu para Xodosinho, Sufragio, Uyrapara e Caciula. Póde ser que na areia venha a ser concorrente.

UYRAPARA, 55 kilos — Conforme está acima indicado, vem de escoltar Xodosinho e Sufragio. E' a melhor indicação para os azaristas.

ZIO, 53 kilos — Não corre desde o dia 5 de março, quando foi o ultimo de Galan, Lido, Galopador e Colorado. Reapparece em boa fórma.

8.ª CARREIRA

MIST, 52 kilos — E' o animal de performances as mais regulares, pois obteve sempre collocação em seus seis mais recentes compromissos, inclusive quatro victorias. Vem mesmo de um triumpho sobre Finis Dreno, Afortunado e Maroim.

Subiu de turma, mas a sua chance se mantem inalteravel.

MISS BA', 54 kilos — Acaba de conseguir dois quartos lugares, um em turma mais alta para Umbarú, Brazador e Odax e o outro, já nesta companhia, com 57 kilos, para Makalé, Odax e Yokosuka. E a adversaria de sempre.

MAKALE', 58 kilos — No ultimo domingo ganhou nesta turma, com 54 kilos, derrotando Odax, Yokosuka, Miss Ba e Susan. Mesmo com a sobrecarga, póde repetir.

SUSAN, 55 kilos — Com o mesmo peso, no ultimo domingo produziu a performance acima. Vem melhorando aos poucos.

OBUZ, 50 kilos — Na carreira acima, perdeu para Makalé, Odax, Yokosuka, Miss Bá e Susan.

PRATEADA, 56 kilos — Não correrá.

RAIO DO LUAR, 55 kilos — Nesta turma, ha uma semana, foi o penultimo collocado. Para ganhar é preciso que tenha melhorado cem por cento.

QUINTILHA, 58 kilos — Baixou de turma. Vem de um oitavo lugar em companhia mais forte. Aqui só tem a temer o peso alto.

DIVERTIDO, 48 kilos — Em seu derradeiro compromisso, escoltou Quintilha e Onyx. Com esse peso é adversario.

ODAX, 58 kilos — Domingo passado só perdeu para Makalé. Dava quatro kilos a esse adversario e agora ambos vão a peso igual. Foi dominado apenas por pescoço, sendo provavel que agora se desforre.

YOKOSUKA, 55 kilos — Vinha de dois triumphos seguidos, quando na carreira acima foi a terceira collocada a um corpo do seu companheiro, Odax. Augmenta a chance deste ultimo, podendo mesmo formar a dupla da "casa".

9.ª CARREIRA

LA CONGA, 49 kilos — Em suas cinco exhibições na Gavea ainda não entrou descollocada. Ainda em seu ultimo compromisso só perdeu para Es Fija, mas dominou Onico, Jarandina, Arataú e Urussanga. Inimiga renhida.

DISCORDIA, 53 kilos — Vem de um discutido triumpho sobre Alco, Wunderbar e Condal. E' a mesma contendora, se quizer...

JARANDINA, 49 kilos — Em sua ultima exhibição, só perdeu para Es Fija, mas dominou Arataú, Ijuhy e Lilith. O peso leve é um dos factores da sua accentuada chance.

SAPHINHA, 58 kilos — No dia 19 de novembro, com o mesmo peso e em igual distancia, escoltou Desejada e Onico, dominando Arataú e Jarandina. Se conseguir folgar na frente a victoria lhe sorrirá.

ONICO, 55 kilos — Obteve sempre collocação em seus oito ultimos compromissos. Ainda ha tres semanas só perdeu para Desejada. E' o mais provavel ganhador.

IJUHY, 54 kilos — Não correrá.

LILITH, 49 kilos — Sua ultima performance está acima indicada. Discreta.

BARRIORREO, 56 kilos — Vide Ijuhy. Foi o ultimo collocado.

AZ DE PAUS, 55 kilos — Não correrá.

PROGNOSTICOS DO "DIARIO CARIOCA"

MAHU' — YUCOA' — MY SIN.

KID GALLAHAD — TUCHA'O — KEMAL.

LINDAYA — MARAPIRE' — BRADADOR.

FINIS DRENO — CADETE — FLIRT.

POMA ROSA — BURU' — DON MACON.

ATHLETA — ANDALUZIA — SAPATEADOR.

IH! TA! TAN! — BRAZADOR — LIDO.

ODAX — MAKALE' — YOKOSUKA.

ONICO — SAPHINHA — JARANDINA.

MONTARIAS PROVAVEIS

1.ª — Premio "Coronel Eugenio" — 1.200 metros — 10:000$000.

		Ks.
1	(1 Mahu. W. Cunha	55
	(2 Altair. J. Mesquita	55
2	(3 Yucoa. O. Serra	53
	(4 Attos. F. Mendes	55
3	(5 Chiruza, N. C.	53
	(6 Itan. C. Morgado	55
4	(7 My Sin, W. Andrade	53
	(8 Prima Dona. N|C	53

2.ª — Premio "Luminar" — 1.400 metros — 10:000$000.

		Ks.
1	(1 Kid Gallahad. Freitas	55
	(2 Arioch, A. Molina	53
	(3 Ascot. W. Andrade	55
2	4 Kemal. P. Simões	55
	(5 Amapola. N|C	53
	(6 Gallarate. S. Batista	53
3	7 Principesco, G. Costa	55
	(8 Seductor. J. Canales	55
	(9 Ita. R. Urbina	53
4	10 Valerius. J. Mesquita	55
	(" Tuchao. L. Leighton	55

3.ª — Premio "Terere" — 1.500 metros — 4:000$000.

		Ks.
1	(1 Ora Bolas !. N|C	54
	(2 Messancy. N|C	54
2	(3 Bradador. H. Soares	56
	(4 Ouro Branco. P. Simões	56
3	(5 Arkansas. J. Mesquita	56
	(6 E'gio. S. Batista	56
	(7 Tabefe. W. Cunha	56
4	8 Lindaya. L. Leighton	54
	(" Marapiré. R. Urbina	54

4.ª — Premio "Chief Guide" — 1.500 metros — 4:000$000.

		Ks.
1	(1 Finis Dreno. H. Soares	48
	(2 Cadete. G. Costa	54
2	(3 Haras. O. Fernandes	53
	(4 Maroin. L. Acuna	48
	(5 Gandaia. D. Ferreira	53
3	6 Casanova. S. Batista	50
	(7 Ibirá. O. Coutinho	48
	(8 Ugeré, L. Meszaros	58
4	9 Flirt. A. Gomes	48
	(10 May Be. J. Santos	48

5.ª — Premio Classico "Jockey Club de Montevideo" — 2400 metros — 15:000$000.

		Ks.
1—1	Poma Rosa. G. Costa	56
2—2	Don Macon. R. Freitas	58
3—3	Reporter. J. Mesquita	52
4—4	Burú. J. Canales	52
	(5 Mandarin. W. Cunha	54
5	(5 Oricana. D. Ferreira	52

6.ª — Premio "Belfort" — 1.500 metros — 10:000$000

		Ks
1—1	Athleta. A. Molina	55
2—2	Sapateador. S. Bezerra	55
3—3	Andaluzia. J. Zuniga	53
4—4	Pirauá. J. Canales	55
	(5 Circeu, N. C.	53
5	(6 Azteca. P. Simões	55

7.ª — Premio "Flutter" — 1.600 metros — 4:000$000 — Betting.

		Ks.
1—1	Ih! Ta! Tan!. Ferreira	55
	(2 Brazador. J. Zuniga	55
2	(3 Quarahim. A. Molina	57
	(4 Lido. W. Andrade	57
3	(5 Diccionario. Meszaros	58
	(6 Uyrapara. L. Leighton	55
4	(7 Zio. J. Mesquita	53

8.ª — Premio "Caton" — 1.600 metros — 4:000$000 — Betting.

		Ks.
1	(1 Mist W. Cunha	52
	(2 Miss Bá. P. Simões	54
	(3 Makalé. W. Andrade	58
2	4 Susan, D. Ferreira	55
	(5 Obuz. S. Batista	50
	(6 Prateada. N|C.	58
3	7 Raio do Luar. P. Spiegel	55
	(8 Quintilha, G. Costa	58
	(9 Divertido, L. Souza	48
4	10 Odax. A. Molina	58
	(" Yokosuka. J. Zuniga	55

9.ª — Premio "R i o" — 1.800 metros — 4:000$000 — Betting.

		Ks.
1	(1 La Conga. W. Cunha	49
	(2 Discordia. W. Andrade	53
2	(3 Jarandina. C. Morgado	49
	(4 Saphinha. A. Molina	58
3	(5 Onico. S. Batista	55
	(6 Ijuhy. N|C.	54
	(7 Lilith. J. Santos	49
4	8 Barriorréo. R. Freitas	56
	(" Az de Paus, N. C.	55

A Reunião de Hontem no Hippodromo Brasileiro

SAMIR VENCEU A ELIMINATORIA DOS TRES ANNOS

Mais uma sabbatina levou a effeito hontem o Jockey Club Brasileiro, em seu Hippodromo da Gavea.

A prova de melhor dotação, disputada em primeiro logar, era a eliminatoria dos nacionaes de tres annos.

Essa carreira foi ganha pelo pampo Samir.

O filho de Xyleno que fora o primeiro a sair, mal o starter suspendeu a fita, mas acossado pela potranca Arleziana, a ella cedeu a vanguarda, accommodando-se como seu "runner-up". Na recta, não lhe foi necessario dispender grandes esforços para retornar à principal posição e, uma vez alli, encaminhou-se para o disco, ao qual transpoz com varios corpos de vantagem sobre Perereca, que nas pedras arrebatou a Arleziana o segundo logar.

1.ª CARREIRA

646 Premio "Tiacajuca" — Animaes nacionaes de 3 annos, sem victoria no paiz — Pesos da tabella — 1.200 metros — Premios: 6:000$000, 1:200$000 e 600$000.

SAMIR, masc. zaino, 3 annos, São Paulo, Xyleno e Manima, do sr. Jorge Jabour, 55 kilos, Pedro Simoes, aprendiz 1.º

Perereca, 53 kilos W. Andrade 2.º

Adega, 53 kilos, J. Zuniga 0

Piracuy, 55 kilos, L. Leighton 0

Ataliba, 55 kilos, J. Mesquita 0

Ganho por varios corpos; do 2.º ao 3.º; um corpo.

Rateios: 19$200 em 1.º; dupla (23), 153$700; placés: Samir, 15$700; Perereca, 41$500.

Tempo: 78" 3|5.

Total das apostas: .. .. .. 20:220$000.

Criador: L. Paulo Machado.

Tratador: Eurico de Oliveira.

RATEIOS EVENTUAES

1—1	Arleziana ..	207	41$500
2—2	Samir	447	19$200
3—3	Perereca ..	49	175$300
4—4	Piracuy ..	72	119$300
5	(5 Adega	114	75$300
	(6 Ataliba	185	46$400
	Total:	1.074	
12	.. ..	268	26$300
13	.. ..	25	282$800
14	.. ..	27	261$900
15	.. ..	97	72$900
23	.. ..	46	153$700
24	.. ..	76	93$000
25	.. ..	212	33$300
34	.. ..	13	544$000
35	.. ..	23	307$400
45	.. ..	53	133$400
55	.. ..	44	160$700
	Total:	884	

Perereca e Ataliba atrasaram um pouco a saida da primeira prova.

Quando o starter conseguiu alinhal-os, deu uma partida aceitavel.

Após alguns momentos de indecisão, Samir appareceu na vanguarda, mas por pouco tempo, pois, muito mais ligeira, cem metros depois Arleziana tomou conta da leaderança da carreira. Samir accommodou-se em segundo, na frente de Perereca, Piracuy, Ataliba e Adega.

Mal entrou na recta, Samir investiu contra a leader. Arleziana resistiu até ás especiaes, ponto onde o filho de Xyleno dominou a situação. Dahi ate o disco, Samir destacou-se varios corpos e facilmente veiu a cruzar a méta. Nas pedras de apregoações, Perereca arrebatou á Arleziana a segunda collocação.

2.ª CARREIRA

648 Premio "Ninita" — Animaes nacionaes — Pesos especiaes, com descarga para aprendizes — 1.500 metros — Premios: — 4:000$, 800$ e 400$.

A. JUNIOR, masculino, alazão, 5 annos, São Paulo, Aprompto e Mansonge, dos Castro & Oliveira, 53 kilos, Waldemiro Andrade 1.º

Má Noticia, 54 kilos, A. Rosa 2.º

Belartes, 50 kilos, J. Mesquita 3.º

Regia, 54|51 kilos, L. Acuna, ap. 0

Clipper, 56|55 kilos, S. Bezerra, ap. 0

Grajahú, 54|51 kilos, O. Fernandes, ap. 0

Punhal, 51 kilos, P. Spiezel 0

Esplin, 48 kilos, S. Batista 0

Ganho por varios corpos; do 2º ao 3º, um corpo.

Rateios 55$900 em 1º; dupla (23), 43$000; placés: Aprompto Junior, 12$800; Má Noticia ... 12$200; Belartes, 13$300.

Tempo: 100" 2|5.

Total das apostas: 28:370$.

Criador: coronel Eugenio Pacheco Artigas.

Tratador: Moysés Araujo.

RATEIOS EVENTUAES

1	(1 Belartes . .	210	56$100
	(2 Grajahú . .	269	43$800
2	(3 A. Junior .	211	55$900
	(4 Esplin . . .	60	106$600
3	(5 Má Noticia .	524	22$500
	(6 Clipper . .	39	302$500
4	(7 Punhal . . .	115	102$600
	(8 Regia . . .	47	251$000
	Total	1475	
11	.. ..	153	64$400
12	.. ..	225	43$800
13	.. ..	278	35$400
14	.. ..	119	82$800
22	.. ..	43	221$300
23	.. ..	..	229$300
24	.. ..	47	209$800
33	.. ..	37	266$500
34	.. ..	94	104$900
44	.. ..	8	1:233$000
	Total	1233	

Belartes, terrivelmente irriquieto, atrasou algo a saida da segunda prova e, sómente depois do toque da sirene, poude o starter levantar a fita.

Grajahú logo tomou a ponta, emquanto Aprompto Junior, Belartes e Má Noticia, corriam mais ou menos agrupados em segundo. No final da grande curva Belartes conseguiu firmar-se em segundo e ao entrar na recta emparelhou com o leader. Nas geraes o filho de Chrysanthemo assumiu o commando do lote, ao mesmo tempo que Aprompto Junior, avançava. Na altura das geraes o filho de Aprompto passou para a deanteira e, fugindo varios corpos, cruzou facilmente a méta. Nos ultimos momentos, Má Noticia dominou Belartes, para vir formar a dupla.

3.ª CARREIRA

649 Premio "Marauyra" — Animaes nacionaes de 4 annos, sem mais de uma victoria — Pesos da tabella — 1.600 metros—Premios: 4:000$, 800$ e 400$.

MARAUYRA, fem., castanho, 4 annos, Pernambuco, Eagle Rock e Marapala, do sr. F. J. Lundgren, 54 kilos, L. Leighton 1.º

Opaco, 56 kilos, W. Andrade.. .. .. 2.º

Diamantina, 54 kilos, R. Freitas 3.º

Maniaco, 56 ks, W. Cunha 0

Ena, 54 kilos, S. Batista.. 0

Lulú, 54 kilos, L. Souza.. 0

Glorista, 56 kilos, G. Costa 0

Tipa, 54 kilos, O. Serra.. 0

S. O. S., 56 kilos, S. Bezerra 0

Pojaguara, 54 kilos, R. Urbina 0

Não correu Vix.

Ganho por dois corpos; do 2º ao 3º, dois corpos.

Rateios: 20$000 em 1º; dupla (14) 31$300; placés: Pojaguara-Marauyra, 15$300; Opaco,.... 21$400; Diamantina, 22$300.

Tempo: 107 2/5.

Total das apostas: 34:650$.

Criador: o proprietario.

Tratador: Eulogio Morgado.

RATEIOS EVENTUAES

1	(1 Tipa . .	88	154$000
	(2 Opaco . .	202	67$000
	(3 Ena . . .	52	250$000
2	4 Maniaco .	194	68$000
	(5 Vix — N. C.		
	(6 Glorista .	209	64$800
3	7 S.O.S.. .	78	173$000
	(8 Lulú . . .	71	190$800
	(9 Diamantina . . .	123	102$000
4	10 Pojaguara-Marauyra	677	20$000
	Total	1694	
11	.. ..	51	258$600
12	.. ..	92	143$300
13	.. ..	106	124$400
14	.. ..	421	31$300
22	.. ..	19	694$300
23	.. ..	91	144$900
24	.. ..	309	42$600
33	.. ..	48	274$800
34	.. ..	350	37$600
44	.. ..	162	81$400
	Total	1649	

Lulú, como sempre, retardou a saida da terceira prova, mas afinal o starter, conseguindo alinhal-a, deu a mais perfeita partida da tarde.

Diamantina esteve ligeiramente na frente, mas logo Marauyra por ella passou. A filha de Embaixador nos 1.200 metros cedeu o segundo posto a Pojaguara, que saiu em perseguição da sua companheira Marauyra. Essa, porém, não se deixou dominar.

Ao terminar a grande curva, Tipa emparelhou com a ponteira, mas ao entrar na recta, desgarrou muito, passando para os ultimos postos.

Marauyra, mal se viu no tiro direito, fugiu em direcção ao disco e contendo com vantagem a carga de Opaco, cruzou a meta com dois corpos na frente desse filho de Roxanita.

4ª CARREIRA

650 Premio "Es Fija" — Animaes nacionaes — Pesos especiaes, com descarga para aprendizes — 1.600 metros — Premios: 4:000$, 800$ e 400$.

VERONICA, fem., zaino, 6 annos, Paraná, Peter Pan e Batle Maid, do sr. Mario A. Mattos, 54 kilos, J. Canales 1º

Pourquoi ?, 54 ks., W. Andrade.. .. .. 2º

Victoria Regia, 46 kilos, A. Gomes 3º

Enio, 48 kilos, S. Bezerra . 0

Oh !, 51 kilos, J. Ferreira . 0

Xamete, 52 kilos, P. Simões 0

Decidido, 56 ks., W. Cunha. 0

Chicote, 50 ks., J. Mesquita 0

Flamengo, 48 kilos, M. Tavares 0

Jardineira, 52 kilos, O. Fernandes 0

Ganho por dois corpos, do 2º ao 3º meio pescoço.

Rateios: 44$100 em 1º; dupla (24), 25$700; placés: Veronica 16$200; Pourquoi ?, 16$400; Victoria Regia, 74$500.

Tempo: 106 4|5.

Total das apostas: 47:120$

Criador: Gov. Est. Paraná.

Tratador: F. Schneider.

RATEIOS EVENTUAES

1	(1 Jardineira .	42	462$600
	(2 V. Regia .	52	373$600
2	(3 Xamete . .	596	32$600
	(4 Pourquoi ?.	549	35$300
	(5 Chicote . .	52	373$600
3	6 Decidido. .	69	281$600
	(7 Enio.	301	64$500
	(8 Veronica. .	440	44$100
4	9 Flamengo .	66	294$400
	(10 Oh !.	262	74$100
	Total	2420	
11..	.. ..	17	978$800
12..	.. ..	282	59$000
13..	.. ..	42	396$100
14..	.. ..	76	218$900
22..	.. ..	310	33$600
23..	.. ..	312	48$600
24..	.. ..	645	25$700
33..	.. ..	59	282$000
34..	.. ..	179	92$900
44..	.. ..	128	130$000
	Total	2080	

A partida da quarta prova foi dada com alguma demora pela insubordinação, da maioria dos concorrentes, notadamente Veronica, Oh !, Jardineira e Chicote.

Veronica foi a primeira a pular, mas quasi que immediatamente deixou passar Enio, accommodando-se em segundo, emquanto Xamete, Decidido e Oh ! se enfileiravam a seguir.

Oh ! nos 1.000 metros firmou-se em terceiro e sem mais alterações, os concorrentes entraram na recta.

Veronica investiu contra o leader que resistiu até as especiaes, ponto onde a filha de Peter Pan assumiu o commando do pelotão.

Dahi até o disco, Veronica destacou-se dois corpos e contendo bem a carga de Pourquoi ? e Victoria Regia, venceu a carreira.

5.ª CARREIRA

651 Premio "Discordia" — Animaes nacionaes — Handicap — 1.500 metros — Premios: .. 4:000$000, 800$000 e 400$000.

Nhá, fem. zaino, 6 annos, São Paulo, Santarem e Nadine, da sra. L. Silva Oliveira, 56 kilos G. Costa 1.º

Galopador, 53 kilos, W. Cunha 2.º

Uraquitan, 56 kilos, J. Santos 3.º

Olticoró, 48 kilos, O. Coutinho 0

Umbarú, 54 kilos, S. Batista 0

Bill, 48 kilos, R. Urbina 0

Mondisir, 52 kilos, C. Morgado 0

Satania, 49 kilos, S. Bezerra 0

Ganho por meio corpo, do 2.º ao 3.º pescoço.

Rateios: 84$000 em 1.º; dupla (12), 18$700; placés: Nhá, 32$200, Galopador, 18$200, Uraquitan, 18$200.

Tempo: 99 2|5.

Total das apostas: .. .. .. 43:560$000

(Conclue na 9.ª pagina)

PERNAMBUCANOS x CARIOCAS

Lutarão Hoje no Estadio de Botafogo

A Reunião de Hontem no Hippodromo Brasileiro

(Conclusão da 8.ª pagina)

Criador: L. Paula Machado.

Tratador: Americo Azevedo.

RATEIOS EVENTUAES

	1 Bill	1125	162$200
1			
	2 Nhá	217	84$100
	3 Galopador	361	50$500
2			
	4 Mondesir	20	913$200
	5 Umbarú ..	82	22$700
3			
	6 Olticoró	195	93$600
	7 Uraquitan	251	72$700
4			
	8 Satania	32	570$700
	Total: ..	2.283	
11	.. ..	374	51$100
12	.. ..	1019	18$700
13	.. ..	360	53$100
14	.. ..	204	65$000
22	.. ..	10	1:913$600
23	.. ..	97	197$200
24	.. ..	132	144$900
33	.. ..	10	1:913$600
34	.. ..	86	222$500
44	.. ..	10	1:913$600
	Total:	2.392	

Partida rapida. Nhá e Bill sairam juntos, mas immediatamente a primeira tomou conta da vanguarda.

Bill accommodou-se em segundo até os 800 metros, quando deixou passar por dentro Olticoró e depois Galopador, Mondesir e Umbarú.

Nhá, mal se viu na recta, accelerou a sua carreira e contendo nos momentos finaes a atropelada de Galopador e Uraquitan, conseguiu transpor a meta em primeiro logar.

6.ª CARREIRA

652 Premio "Cadete" — Animaes estrangeiros — Handicap — 1.400 metros — Premios: — 4:000$, 800$ e 400$.

WUNDERBAR, feminino, alazão, 6 annos, Argentina, Gaulois e Woorscolt, do sr. Alfredo E. Souza Aranha, 50 kilos, S. Batista 1.º
Alco, 56 kilos, W. Andrade 2.º
Faceta, 48 kilos, R. Urbina 3.º
David, 55 kilos, W. Cunha 0
Medanos, 48 kilos, C. Morgado 0
Fogueada, 49 kilos, D. Ferreira 0
Cherahué, 49 kilos, P. Spiegel 0

Não correu Carnaval.

Ganho por tres corpos, do 2º ao 3º dois corpos.

Rateios: 35$500 em 1º; dupla (23) 30$100; placés: Wnderbar, 15$800; Alco, 11$700.

Tempo: 91" 4|5.

Total das apostas: 61:460$000.

Importador: Ramon Lopes.

Tratador: T. Torilla.

Total geral das apostas: .... 240:380$000.

Total geral dos concursos: .. 51:995$000.

Pista de areia: pesada.

RATEIOS EVENTUAES

	1 Cherahué .	273	89$600
1			
	2 Fogueada .	475	51$500
	3 Wunderbar .	689	35$500
2			
	4 Carnaval	N/C	
	5 Alco	1.082	22$600
3			
	6 Medanos . .	266	92$000
	(4—7 Faceta-David	274	89$300
	Total	3059	

RATEIOS EVENTUAES

11	.. ..	64	378$100
12	.. ..	349	69$300
13	.. ..	115	210$400
22	.. ..	Não correu	
23	.. ..	802	30$100
24	.. ..	104	232$600
33	.. ..	374	64$700
34	.. ..	294	82$900
44	.. ..	11	2:200$000
	Total	3025	

Não demoraram muito tempo na fita os sete concorrentes á ultima prova.

Medanos saiu na frente de Alco, mas ambos pouco adeante foram dominados, por Faceta.

Wunderbar, entretanto, na altura dos 1.000 metros assumiu o commando do pelotão e nessa posição entrou na recta final.

Alco, quando se viu no tiro direito, passou para segundo e saiu no encalço da ponteira.

Wunderbar, todavia, não se deixou alcançar e mantendo tres corpos de vantagem cruzou facilmente a méta.

Nove forfaits

A' Commissão de Corridas já f... entregues as declarações de forfait para a reunião de ho... na Gavea, dos seguintes a...imaes:

Prima-dona, Amapola, Ora Bolas, Messancy, Prateada, Ijul..., Chiruza, Circeu e Az de ...

A hora da primeira carreira

A primeira prova da reunião de hoje, no Hippodromo Brasileiro, será corrida ás 12.50 minutos.

O premio Classico "Jockey Club de Montevidéo" tem a sua realização marcada para ás 1... 55 minutos.

Contra os Pernambucanos

O SEGUNDO COMPROMISSO, HOJE, DO SCRATCH CARIOCA NO CAMPEONATO BRASILEIRO DE FOOTBALL

O seleccionado carioca formado, em linha, por occasião do jogo contra os mineiros

Vencendo quarta-feira ultima o schatch mineiro, na sua primeira eliminatoria do presente Campeonato Brasileiro, os cariocas classificaram-se para a semi-final que será jogada na tarde de hoje em General Severiano, contra os pernambucanos, campeões da Zona Norte e Nordeste.

JUCA NA ARBITRAGEM

De commum accordo, os representantes das entidades filiadas desta capital e de Recife escolheram José Ferreira Lemos, o competente arbitro do quadro da L. F. R. J. para controlar a pugna que terá inicio ás 15.30, no stadium do Botafogo F. C.

Antes, haverá uma preliminar entre os quadros juvenis do Flamengo x São Christovão, sob a direcção de Oscar Pereira Gomes.

A EQUIPE DA CIDADE

De accordo com as informações que Geraldo Costa, Velho teve a gentileza de nos prestar, a selecção da cidade não soffrerá alteração alguma, apresentando-se com a mesma constituição que venceu os mineiros: Nascimento; Norival e Florindo; Procopio, Og e Argemiro; Roberto, Romeu, Paschoal, Tim e Carreiro.

O ESQUADRÃO PERNAMBUCANO

O "onze" de Pernambuco só hoje, momentos antes da partida, será escalado por Adhemar Pimenta. E' que varios elementos de destaque do quadro effectivo se encontram em precarias condições de saude, de modo que, se não melhorarem, terão de ser substituidos pelos reservas.

Assim, o retangulo final, por exemplo, tem como titular o arqueiro Djalma que está contundido numa das mãos e possivelmente será substituido por Vicente.

Na zaga, Lidinho II deve figurar ao lado de Barbosa e Omar, Pelado e Furlan na linha média.

Plinio será o ponta direita e Bermudes e seu "in-sider", Sidinho I e Siduca a ala esquerda, quanto ao commando do ataque ainda está entre Jango e Moacyr.

Conforme já hontem informamos aos nosos leitores, os pernambucanos desde ante-hontem já travaram conhecimento com o terreno que vão pisar, realizando um rapido treino de conjunto, além de individual, corridas e bate bola, no stadium do Botafogo.

Hontem passaram o dia em rigorosa concentração, sob a vigilancia de Pimenta, e em severo regime de repouso e alimentação especial.

A' hora em que voltamos hontem ao hotel onde estão hospedados os pupillos do ex-coach sanchristovense, a animação era grande.

Apesar desse optimo estado de espirito nenhum player faz alarde de pretenções descabidas.

Estão desejosos de pisar a cancha e mostrar tão somente os progressos do football nas terras calidas do nordeste.

Todos reconhecem que os cariocas são possuidores de grande classe e não se deixarão vencer, por qualquer quadro de principiantes.

Em todo o caso, diz Djalma o famoso guardião de Recife, fique sabendo que eu não gosto muito de apanhar bola no fundo das rêdes.

Plinio adeantou:

— Desta vez, o seleccionado está melhor e faremos uma peleja mais equilibrada.

Bernardes, que já actuou no Fluminense F. C. olha o reporter, tira uma fumaça do cigarro e diz:

— Vou experimentar uma grande satisfação. A de voltar a apresentar-me frente ao publico carioca. Como profissional, desejo vencer mas se fôr possivel. Perder é que não interessa.

Por Causa da Intransigencia dos Paulistas

A Bahia será eliminada hoje do Campeonato Brasileiro de Football

Segundo resolução definitiva, hontem, á tarde officialmente tomada pela directoria da Federação Brasileira de Football, caso a equipe bahiana não compareça ao campo do Parque Antarctica, na capital paulista hoje, á hora regulamentar, o scratch da Liga Paulista que estará em campo uniformizado, a espera do adversario mencionado na tabella official, será considerado vencedor W. O., habilitando-se, desse modo, para a primeira final do Campeonato, contra o vencedor do match Districto Federal x Pernambuco.

RECUSADA A TRANSFERENCIA DO JOGO

A hypothese de transferencia do jogo para dia 14, á noite foi recusada pelo sr. Arthur Tarantino, presidente da Liga Paulista, sob o fundamento de que tres dias não eram sufficientes para o necessario repouso e preparo da turma que teria, se vencedores, o compromisso de enfrentar dia 17 os cariocas, provaveis eliminadores dos pernambucanos.

Está portanto definitivamente afastada a Bahia do Campeonato Brasileiro, devido á intransigencia dos paulistas uma vez que não existia até hontem conducção para o scratch da "boa terra" nem mesmo por via aerea.

Sem Nascimento, Zarzur, Argemiro e Florindo

O VASCO ENFRENTARÁ O INDEPENDIENTE, NO PROXIMO DOMINGO, INAUGURANDO A TEMPORADA INTERNACIONAL

Azziz, o provavel "eixo" do quadro cruzmaltino

Está definitivamente assentado o programma da temporada internacional que se inaugurará nesta capital domingo proximo e da qual participarão o C. R. Vasco da Gama mais os campeões e vice-campeões daqui e da Republica Argentina.

Flamengo, Botafogo, Independiente, San Lorenzo e o gremio da Cruz de Malta jogarão, entre si, conforme temos noticiado amplamente, uma série de partidas amistosas com o fim não só de evitar a inactividade, tão prejudicial aos cracks, no intervallo de cada dois campeonatos, como tambem e principalmente, para attenuar os onus das thesourarias dos clubs, sobrecarregadas com folhas de pagamentos que sommam quantias fabulosas mensalmente.

Este, aliás, o principal objectivo da temporada que, apesar disto, proporcionará bons divertimentos sportivos para os fans cariocas.

VASCO X INDEPENDIENTE A PELEJA INAUGURAL DA TEMPORADA

Até poucos dias atrás, corria a versão de que o team do Flamengo, campeão de 1939, seria o primeiro adversario dos campeões argentinos. Tal versão vem de ser, entretanto, desfeita pelo sr. Antonio Campos, presidente do Vasco e um dos promotores da referida temporada sportiva.

Segundo declarações do presidente dos cruzmaltinos, será mesmo o esquadrão de S. Januario o primeiro quadro brasileiro a cruzar shooteiras com os argentinos.

SEM NASCIMENTO, FLORINDO, ARGEMIRO E ZARZUR!

Aliás, o sr. Antonio Campos desautorizou as versões correntes de que o Vasco lançaria mão não só de Walter, arqueiro pertencente ao quadro de profissionaes do Flamengo, onde está "sobrando", como de outros players citados, para substituir Florindo, Zarzur, Nascimento e Argemiro, titulares que estão integrando a selecção da cidade, nas ultimas partidas do Campeonato Brasileiro.

Segundo affirmou s. s., o Vasco possue, numero sufficiente de reservas á altura, para supprir a ausencia daquelles elementos e lançará mão de Jahú, Azzis, Chiquinho, Lindo e outros jogadores que possue em suas fileiras, todos senhores de "classe" para figurar, com brilho, na eliminatoria de domingo frente ao Independiente.

CHEGARÃO 3.ª FEIRA, OS ADVERSARIOS DO VASCO

Depois de amanhã, desembarcarão no avião da Condor, que chega á tarde de Buenos Aires, os players do Independiente, primeiros adversarios dos brasileiros.

Quarta-feira, o technico dos platenses realizará um treino de conjunto no estadio de S. Januario.

Quanto ao San Lorenzo de Almagro, embarcará dia 14 pelo "Neptunia", devendo chegar ao Rio na manhã de 17.

A. A. Banco do Brasil

ELEITO O CONSELHO DELIBERATIVO DESTA AGREMIAÇÃO BANCARIA

Em Assembléa Geral Ordinaria, realizada em 7 do corrente, foram eleitos os seguintes associados para constituirem o Conselho Deliberativo para o mandato de 1940|1941.

Effectivos: Arnolpho S. Pimenta de Mello, Octavio Rodrigues Jardim, Gilberto Lisbôa, Sylvio Arnaud dos Santos, Luiz Gonzaga de Souza Lobo, Armando Simões de Castro, Harold Espinola, Palvino Montenegro Rocha, Rubelio Freire de Aguiar, Antonio Motta Junior.

Supplentes: J. J. Gomes da Silva, Everardo Pessanha, Albert Louis Youle, Pedro Paulo Sampaio Lacerda, Clovis Pinto do Amaral, Eurico Motta, João Xavier de Britto, Oscar Santa Maria, Ivan Raposo, Oswaldo Sussekind Rocha.

Para Conquistar Novamente o Compeonato Brasileiro de Basketball

TREINOU HONTEM O SCRATCH CARIOCA

Preparando-se para intervir no proximo Campeonato Brasileiro de Basketball a effectuar-se em Nictheroy, treinou hontem no gymnasio do I. de Surdos e Mudos, os "scratchmen" cariocas.

Sob o controle da Commissão Technica, os baketballeres submetteram-se a exercicios individual e conjunto.

Reina entre todos grande enthusiasmo, notando-se que os "scratchmen" cariocas, não escondem suas esperanças de levantarem mais uma vez o titulo de campeão do importante certame.

Justifica-se plenamente essa confiança geral pelo facto da nossa equipe apresentar-se actualmente em magnifica forma e dotada de um preparo magnifico.

Compareceram ao ensaio os seguintes players: Alvaro — De Vicenzi — Bahiano — Sebastião — Adilio — Ruy — Celso — Simões — Fragoso — Frota — Bicudo — Guilherme — Lenk — Evora — Betinho e Oswaldo.

O Caso da Transferencia de Carreiro

FOMENTANDO NOVAS LUTAS INTERNAS NO VETERANO GREMIO DE FIGUEIRA DE MELLO

Em torno da transferencia de Carreiro para o Fluminense, agitaram-se as rodas sportivas da cidade nos ultimos dias, tecendo-se commentarios desencontrados sobre a materia.

Hontem, o sr. Carlos Nascimento, director de football do tri-campeão carioca que se mostrara enthusiasmado com os arremates do "mignon" ponta esquerda, no jogo contra os mineiros, resolveu falar á imprensa, confessando estar realmente interessado no concurso do companheiro de Tim, na ala canhota do actual scratch carioca, tanto que procurara sondar o sr. Leopoldo del Valle, presidente do São Christovão.

Sabendo, entretanto, varios socios de destaque do club alvo das disposições do sr. del Valle de desfazer-se de Carreirinho, logo procuraram varios chronistas amigos, com o fito de declararem não concordar com essa resolução do dirigente do gremio a que são filiados.

E se mostraram esses sanchristovenses veteranos dispostos mesmo a abrir nova luta interna, caso se confirmem os propositos do sr. del Valle.

Como se vê, apesar de terem negado numero para diversas reuniões de directoria, os sanchristovenses da velha guarda estão melindrados com a decisão do sr. del Valle, de ceder Carreiro ao Fluminense, em troca de certa quantia, pelo seu passe.

UM JOGO HABIL DO PRESIDENTE ALVO?

Ha dias, palestrando comnosco o presidente do club de Figueira de Mello, mostrou-se magoado com a circumstancia de, ha varias semanas, vir lutando com a falta de "quorum" nas reuniões que convoca.

O "player" Carreiro

Nestas condições, é possivel que o sr. del Valle, ameaçando concordar com a transferencia de Carreiro esteja usando um ardil, afim de forçar seus collegas, e toda a familia sanchristovense a manter-se unida, em torno da actual directoria.

Ainda a reeleição do presidente do Riachuelo F. Club

Sr. Monteiro de Rezende

A reeleição do sr. José Monteiro de Rezende para a presidencia do Riachuelo Tennis Club, de que já nos occupamos em nossa edição de hontem, foi uma resolução feliz da assembléa geral e que está tendo, por isso mesmo a mais intensa repercussão não apenas no quadro social dos vice-campeões cariocas de basketball mas tambem em todos os meios sportivos da cidade.

Gozando uma posição de destaque, no seio dos grandes clubs cariocas, ainda recentemente foi o seu nome escolhido para substituir o commandante Oswaldo Palhares na presidencia do Conselho Superior da Liga de Football, por occasião da grave crise surgida na entidade dirigente do "soccer" local.

Estão, portanto, de parabens, os riachuelenses.

Nenhuma letra se precisa mais accrescentar, para enaltecer o merito da reeleição do actual presidente.

Seu nome e programmas de acção são um penhor de realizações grandiosas, no gremio da estação do Riachuelo.

TENNIS

UMA GRANDE FESTA MARCARA' O ENCERRAMENTO DO ANNO TENNISTICO NO TIJUCA

O Tijuca Tennis Club fará realizar, hoje, domingo 10 com inicio marcado para ás 8 horas da manhã, um grandiso torneio "americano" de duplas, com handicap escondido, dividido em quatro grupos, sob a direcção technica do professor A. E. Jaczyn.

As duplas componentes de cada grupo, jogarão entre si saindo vencedora a que obtiver maior numero de "games". A seguir as duplas vencedoras disputarão o titulo de campea.

Haverá premios para as duplas vencedoras dos grupos e para a dupla campeã. Após os jogos haverá o almoço de confraternização.

Ray Barbosa F. Club

Realizando-se um festival hoje, domingo, no campo do Jahu Football Club a Estrada D'agua Branca nº 686 em Realengo, a direcção de sports convida por nosso intermedio todos os jogadores do 1.º team e reservas a comparecerem ás 13 horas na séde a rua dos Invalidos, afim de seguirem para o campo do Jahú F. C.

Club de Regatas Boqueirão do Passeio

De ordem do presidente, convoco os srs. membros do Conselho Deliberativo para se reunirem amanhã, segunda-feira, ás 20.30 horas na séde, afim de deliberarem sobre a seguinte ordem do dia:

Eleição de presidente e vice-presidente, de accordo com a letra "A" do artigo 96 dos estatutos.

Technico De Filmagem E Perito Em Psychologia Infantil

CRIANÇAS DE UMA CRECHE franceza filmados na producção "LA MATERNELLE" que o Broadway Programma apresentará em breve

O drama comovente e emotivo dos filhos abandonados, que tem seu lar nos asylos e pensionatos de caridade, poucas vezes tem sido fixado por quem de direito, uma autoridade no assumpto, com o devido cuidado que merece a observação honesta, apontando-o como um dos maiores erros da formação da familia, a cujos chefes imprevidentes e irresponsaveis merece toda culpa.

Houve uma época em que proliferavam os films em torno do amor maternal, da desobediencia filial, sem nenhum sentido educacional, sem nenhum objectivo constructor, unicamente visando explorar o sentimento affectivo do proximo. Mas o drama collectivo de uma geração de crianças infelizes, irmãos pelo infortunio que vivem sob a tutela de uma instituição pia, orphãos de paes e de carinhos, ignorando a ternura do amor maternal, vicejando num mundo hostil, jamais foi estudado sob o ponto de vista do Direito da Familia, com fins educativos, etc.

Quando os productores francezes resolveram fazer uma pellicula nesse sentido, duas coisas importantes resultavam de logo: a obra da qual deveria ser extrahido o film e o director do mesmo que não bastava ser um grande technico. A primeira não foi difficil encontrar nas paginas do livro de Leon Frapie, "La Maternelle", novella que obteve o premio Goncourt, na França, equivalente, nos Estados Unidos, ao premio Pulitzer. Na direcção era preciso ter um homem de conhecimentos sobre os dois assumptos — da filmagem e do material humano que ia lidar. Jean Benoit, que é bem conhecido não somente como um productor cinematographico em evidencia, na França, mas tambem como um perito da psychologia infantil, assumiu a direcção dos trabalhos para a filmagem de "La Maternelle".

Não se trata de um leigo na materia. Benoit é um antigo e estudioso dos processos da pedagogia. Esteve recentemente na America do Norte, em commissão do Ministerio da Educação da França. Elle é tambem secretario geral do Comité Francez do Instituto de Films Educativos Internacional da Liga das Nações. A missão de Jean Benoit na America foi dar mais um passo avante na sua tarefa e occupação permanente: o desenvolvimento dos films como instrumento directo da educação. Alli elle investigou o progresso feito pelos films educativos, levando de volta relatorios substanciaes versando sobre "A Cinematographia, seus aspectos artistico, social e educativo".

Embora tenha sido primeiramente um director de films, Benoit dedicou-se depois a outro genero e tornou-se, em França, o leader do movimento em prol do film educativo, tendo produzido 2.550 films para os diversos gráos do estudante, desde os cinco annos de idade até os academicos e universitarios, especializando-se nos variados terrenos scientificos. Foi o primeiro que expoz como usar o film para ensinar a medicina cirurgica. Trata-se como se vê de um technico de renome. E só depois desse cabedal todo de conhecimento, elle fez o seu grande film para o publico que foi "La Maternelle", declarando: "Um film para se tornar internacional, como "La Maternelle", deve ser impregnado de humanidade".

Esse é o sentimento que exprime o film, porque nenhum outro é mais eloquente, mostrando a todos os povos tão elevados principios de bondade, como se encontra nas scenas humanas de "La Maternelle", em que o genio de Madeleine Renaud, da Comédie Française, deu a melhor interpretação.

O Rio terá, amanhã, o ensejo de conhecer essa producção de infinito sentimento humano, como jamais o cinema produziu, numa realização que ficará definitiva no seu genero, marcando uma nova phase na cinematographia. O Broadway-Programma será o seu exclusivo destribuidor para o nosso paiz.

DR. DORMUND MARTINS

Clinica Medica

DR. DORMUND Martins Filho

GYNECOLOGIA E VIAS URINARIAS

Diariamente as 14 ás 19.
Consultorio: SENADOR DANTAS, 118 apto. 614

CARTAZ DO DIA

SÃO LUIZ — "Beau Geste" (Paramount) com Gary Cooper — Horario: 2 — 4 — 6 — 8 e 10 horas.

PLAZA — "Conflicto de duas Almas" (Columbia) com Barbara Stanwyck, — Horario: 2 — 4 — 6 — 8 e 10 horas.

METRO — "O Filho de Tarzan" (Metro Goldwyn) com Johny Weissmuller. Horario: 12 dia — 2 — 4 — 6 — 8 e 10 horas.

PALACIO — "Beau Geste". (Paramount) com Gary Cooper. — Horario: 2 — 4 — 6 — 8 e 10 horas.

ODEON — "Mr. Moto em Férias" (Fox Film" com Peter Lorre — Horario: 2 — 3.40 — 5.20 — 7.00 — 8.40 e 10.20 horas.

IMPERIO — "Mãe por Accaso" (R. K. O.) com Ginger Rogers. Horario: 2 — 4 — 6 — 8 e 10 horas.

GLORIA — "As Aventuras de "Stanley e Livingstone" (Fox Film) com Spencer Tracey — Horario: 2 — 4 — 6 — 8 e 10 horas.

PATHE' PALACIO — "Só para Homens" (Art. Films) com Carlo But). Horario: 2 — 4 — 6 — 8 e 10 horas.

REX — "O Capitão Blood" (Warner) com Errol Flynn e Olivia de Havelland — Horario: 2 — 4 — 6 — 8 e 10 horas.

BROADWAY — "Linguas Viperinas" (Columbia) com Jack Holt. — No palco: ás 4 e 9 horas Jean Sablon.

CINEAC TRIANON — "Jornaes". Imprensa Animada Cinenac e Desenhos de Walt Disney.

RIO — "Almas no Mar" com Gary Cooper e "Só para Mulheres", com Danielle Darrieux.

CENTRO

ELDORADO — "Juarez".

PARISIENSE — "O Galante Mr. Deeds" e "O Mysterio de Hollywood".

OPERA — "Noite do Peccado" e "Honra de Presidiario".

METROPOLE — "O Drama de Shanghai" e "Pérlas Matrimoniaes".

PATHE' — "Sensação do Circo".

POPULAR — "Tres Camaradas", "Musculos de Aço" e "Assassinos do Mar".

PRIMOR — "O Porto dos Sete Mares" e "A Mulher que não se deve Amar".

FLORIANO — "Victoria Amarga" e Segure este Gorilla".

PARIS — "Mlle. Docteur" e "Bandido Confiante".

S. JOSE' — "Esposa só no Nome".

IRIS — "Explorando o Crime" e "Rancheiros e Piratas".

IDEAL — "Anastacio" e "Queridinho das Titias".

MEM DE SA' — "Escola Dramatica" e "Miss Arranja Tudo".

LAPA — "Os Navaes em Acção" e "Tom Sawyer Detective".

BAIRROS

POLYTHEAMA — "Honolulu" e Serviço Secreto Aereo".

GUANABARA — "Honolulu".

ROXI — "Esposa só no Nome".

PIRAJA' — "Carne e Unha".

IPANEMA — "O Terror dos Maridos".

RITZ — "Nuvens sobre a Europa" e "As 4 Esposas de Dou Juan".

VARIETE' — "A Mulher que não se Deve Amar" e "Pae Inexperiente".

AMERICANO — "Morro dos Ventos Uivantes".

RIO BRANCO — "Aventura Desesperada" e "Legião da India".

CENTENARIO — "A Linha Maginot" e "Flecram.na Espia".

BANDEIRA — "A Mocidade de Lincoln" e "Segredo da Justiça".

AVENIDA — "Mãe por Acaso".

AMERICA — "Honolulu".

CATUMBY — "A Lei das Planicies" e O Rancho Grande".

BRASIL — "O Homem das Calamidades".

GUARANY — "Eu Sou a Lei" e Ouro Escondido".

APPOLO — "Segure este Gorilla".

S. CHRISTOVÃO — "O Meu Amado" e "Segredo da Justiça".

JOVIAL — "Aldeia de Roupa Branca" e "De Cabellinho nas Ventas".

TIJUCA — "O Corsario Negro" e "Convite á Felicidade".

VILA ISABEL — "Carne e Unha".

VELO — "No Tempo das Diligencias" e "Mulheres que o vento Leva".

EDISON — "O Morro dos Ventos Uivantes".

HELIOS — "O Capitão Furia".

GRAJAHU' — "Pygmalião".

HADDOCK LOBO — "Pae Inexperiente" e "Guerra na China".

MARACANÃ — "Juarez".

FLUMINENSE — "Este Mundo Louco" e "Miss Arranja Tudo".

SUBURBIOS (CENTRAL)

MASCOTTE — "Noite do Peccado" e "Honra de Presidiario".

MEYER — "Goldwyn Follies" e "Mestra Rural".

PARA TODOS — "A Vida de Alexander Graham Bell" e "Amigo dos Amigos".

BEIJA-FLOR — "No Tempo das Diligencias" e "Aproveite a Mocidade".

QUINTINO — "A Mocidade de Lincoln".

PIEDADE — "O Capitão Furia" e "Acertando o Caminho".

COLYSEU — "Recife de Coral" e "Intriga Internacional".

ALPHA — "Legião da India" e "Intriga na China".

MODELO — "O Homem das Calamidades" e "A Linha Maginot".

MADUREIRA — Duvidas de um Coração" e "O Touro Ferdinando".

MODERNO — "Goldwyn Follies" e "O Falso Vaqueiro".

REALENGO — "Mulher Prohibida" e Theatro Fluctuante".

IMPERIAL — "Alliança de Aço" e "A Ceia dos Veteranos".

CAMPO GRANDE — "Azes da Esquadra" e "Sangue Irlandes". D

SUBURBIOS (LEOPOLDINA)

ROSARIO — "A Princezinha".

PARAISO — Meia-Noite".

ORIENTE — "A Cidadella".

PENHA — "Football em Familia".

SANTA CECILIA — Os Desherdados" e "Rapto Complicado".

BRAZ DE PINNA — "Promessa Cumprida" e "Amigo dos Amigos".

Popeye Como Presente De Festas Ao Publico Do São Luiz !

Sexta-feira proxima, ou melhor, poucos dias antes do Natal — o São Luiz offerecerá aos seus frequentadores, como presente de Festas, um programma completo, que nada deixará a desejar.

Em primeiro lugar Popeye o marinheiro sensacional, numa paródia intelligente e espirituasissima de uma das mais populares historias das "Mil e Uma Noites" — Aladino e a Lampada Maravilhosa" — um super-desenho todo collorido, de longa metragem, que é uma obra prima de technica e de imaginação.

Em segundo, "Um Golpe Errado", uma divertida comedia que tem a cooperação de Martha Raye, Bob Hope, Andy Devine Alan Mowbray, Gale Sondergaard, etc., e cujo entrecho relata as aventuras de um millionario nervoso e com mania de doenças, que tendo mandado fazer um exame de sangue num laboratorio, teve a infelicidade de ser victima de um engano do medico, que trocou o resultado dó seu exame com o de um cachorro...

Esses dois films juntos constituem um magnifico espectaculo que é bem um regio presente de Festas para o publico do São Luiz.

Em Commemoração Ao Seu Segundo Anniversario, O Cinema São Luiz Vai Offerecer O Melhor Drama De 1939 ! "...E As Chuvas Chegaram..."

Mais um drama de acção, espectacular e bello vae ser offerecido pelo cinema São Luiz, justamente no dia de seu 2º anniversario, que vae ser festejado no dia 22 dezembro com a inauguração do grandioso film — "E as Chuvas Chegaram..."

O mais adoravel "trio" de protagonistas trará á vida, os mais importantes personagens do magnifico romance de Louis Bromfield — "The Raisn Came". Tyrone Power, Myrna Loy e George Brent, respectivamente interpretando o papel de Major Rama Safti, idolo e medico cirurgião da India; Lady Edwina Esketh, a mulher fatal por todos amada, mas que só amava a um; e Tom Ransome, o homem que se regenerou depois de amar uma adoravel criaturinha de 18 annos — Fern Simon — interpretada pela sensacional descoberta de 1939 — Brenda Joyce.

..."E as Chuvas Chegaram" mais espectacular que "No velho Chicago" e "Suez"! Mais bello, luxuoso e romantico, que qualquer um outro drama!

O selecto elenco, abrange ainda, os seguintes personagens: Nigel Bruce, Maria Ouspensakaya, a famosa artista russa, Joseph Schildkraut, o mais famoso caracterizador de Hollywood; Mary Nash, Jane Darwell, Marjorie Rambeau, Henry Travers e H. B. Warner.

DR. NEWTON MOTTA

(Cirurgião do Hospital S. Francisco e da Caixa da City; ex-Chefe dos Serviços de Gynecologia e Obstetricia da Benefic. Hespanhola)

OPERAÇÕES — DOENÇAS DE SENHORAS — PARTOS

Consultorio: Rua Ouvidor, 164-1.º, sala 41
Terças, quintas e sabbados — 2 ½ ás 4 —
Attende chamados
Tel. 38-6282

"Noites Andaluzas" — Com Imperio Argentina, Em Exhibição No Pathé Palacio

Imperio Argentina em NOITES ANDALUZAS que o Pathé Palacio está exhibindo

Imperio Argentina, a famosa bailarina e cantora, numa historia que contem toda a alma da Hespanha, com os seus aspectos typicos, as suas mulheres formosas, os seus aspectos pittorescos, os seus toureiros arrojados e galantes... Para o publico em geral "Noites Andaluzas" é um film completo. Dominado por um dynamismo extraordinario. As scenas se succedem ripidamente numa sequencia de emoções as mais variadas. O amor, o odio, a audacia e a covardia, formam os antagonismos psychologicos da trama intensa e emocionante.

Imperio Argentina está surpreendendo o publico com o realismo com que vive o seu personagem. Suas attitudes, sua voz, sua physionomia ductil, seus numeros de baile, bastam para consagral-a uma das maiores artistas do cinema mundial. Ella é bem o symbolo da Hespanha heroica e altiva.

"Noites Andaluzas" está em cartaz no Pathé Palacio desde sexta-feira passada e continuará na semana proxima a sua carreira gloriosa na téla do popular cinema.

"Sangue De Artista" (Babes In Arms)

O titulo com que o nosso publico verá, no Metro, proximamente, "Babes in Arms", o felicissimo film musical de Mickey Rooney e Judy Garland, cujo successo no Capitol, na Broadway, forçou a Metro a estrear "Ninotchka", de Greta Garbo, no "Radio City", — Será, definitivamente, "Sangue de Artista". "Babes in Arms" é reputado o melhor film, no genero, feito pela Metro nos ultimos annos ..

"O MAGICO DE OZ"

Reapparecerá, Sexta-Feira, No "METRO"

A Reapresentação Será A Preços Communs

Dorothy, o Leão Covarde, o Homem de Lata, o Espantalho..., ahi estão reunidas as quatro primeiras e estupendas figuras de O MAGICO DE OZ

Não podem, quantos o consagram, ou quantos testemunharam a sensação que elle derramou pela cidade toda, deixar de verificar que o "O Magico de Oz", que o Metro exhibiu durante uma semana ha pouco, constituiu a nota maxima da temporada cinematographica de 1939, até aqui. Por isso mesmo, innumeros, sem conta mesmo, foram os pedidos endereçados á direcção do Metro para que a soberba fantasia technicolorida tivesse novos dias de cartaz no Metro. Attendendo aos desejos do publico, de ver novamente em cartaz o espectaculo que constitue o "record" dos "records" do luxuoso cinema, o Metro o reapresentará já sexta-feira proxima, dia 15.

De "O Magico de Oz", cujas primeiras figuras são, como se sabe, Judy Garland, Frank Morgan, Ray Bolger, Bert Lahr, Billie Burke, Jack Haley e outros, — escreveu Guilherme de Almeida, da Academia Brasileira de Letras, e critico de "O Estado de São Paulo", o seguinte: "Já fez vinte e quatro horas que sahi do Metro, onde vi "O Magico de Oz" — e ainda não voltei bem a mim do doce encantamento em que me reteve, fóra da vida, longe da terra e distanciado dos homens, o estranho sortilegio da producção feérica de Mervyn Le Roy".

"Sonho De Valsa" E "Almas Sem Rumo", Amanhã No Cine Rio

Uma cantora vae ter a um castello durante a Grande Guerra. Um castello medieval onde muita coisa de extraordinario acontece... Um espectro amavel cuida para que nada falte á linda hospede, a extraordinaria Martha Eggerth... Essas sequencias mysteriosas, sobrenaturaes, são conduzidas com um delicado humorismo e quando as situações se desfecham o espectador sorrirá enlevado ao perceber a natureza humanissima do illustre e romantico "fantasma"... Martha Eggert, deliciosa de feminilidade, empolga nesse film com a sua arte e a sua voz, cantando lindas canções e valorizando o film com a magia da sua presença fascinadora...

"Almas sem Rumos" é um film curioso e movimentado, tendo como interprete o "maior artista" da America do Norte, esse impagavel Charles Mc Carthy, o boneco irreverente que depois de ser uma gloria do radio, tornou-se um idolo da tela graças ao seu animador o ventriloquo Edgard Bergen. .. ..

Esse será o programma duplo do cine Rio a partir de segunda-feira proxima. ..

"Paraiso Das Canções" — Com Mary Glory, A Seguir No Pathé Palacio

Um film delicado que se passa em Napoles, mas na cidade moderna do Vesuvio. Uma linda franceza apaixona-se por um rapaz do logar. Mas a sua concepção de Napoles é altamente romantica. E o seu admirador procura envolvel-a num clima de seducções... Cria na Napoles operosa, um ambiente de fantasia deliciosa que domina completamente a joven estrangeira. E o casamento tem logar. Com o casamento surge o desencanto. Napoles era, afinal, um logar como tantos outros onde o trabalho e a vida familiar se succediam methodicamente...

"Paraiso das Canções" é um celluloide a um tempo psychologico e musical. Através das suas lindas scenas perpassam as melodias que caracterisam o repertorio napolitano. Tito Schipa enfeita com a sua voz magnifica as mais suggestivas passagens romanticas do film. E Mary Glory ao lado de Fosco Giachetti é uma encantadora figurinha de mulher na moldura dourada dos salões...

"Paraiso das Canções" será a proxima estréa do Pathé Palacio.

Embelleze e Conforte o Seu Lar

Um comp!eta o outro... E TODOS FAZEM UMA COMBINAÇÃO IDEAL!

SEMPRE REALIZADA PELA

CASA ANGLO-BRASILEIRA S. A.

PRAIA BOTAFOGO, 360 Successores de MAPPIN-STORES

TELEPHONE — 26-4015 — Moveis - Tapetes - Decorações

MENSAGEIRO

DA PREVIDENCIA E DO ALTRUISMO

DEIXAR um peculio para os seus é seu dever. E' a melhor fórma de o fazer é por meio de um Seguro de Vida.

O dinheiro deixado por meio de Seguro de Vida a beneficiarios determinados, não entra em inventario, nem está sujeito a impostos sobre a transmissão de bens. E' a unica herança assim protegida pelo Codigo Civil Brasileiro.

Para a realisação do seu Seguro de Vida escôlha uma Companhia que lhe offereça todas as garantias moraes e financeiras. Neste caso esta a "SÃO PAULO" Companhia Nacional de Seguros de Vida, uma Companhia inequivocamente brasileira. Brasileiros os seus Directores e brasileiros os seus Accionistas. Sendo especialisada em Seguros de Vida, offerece uma variedade de planos, dentre os quaes encontrará o que mais se adapte ás suas necessidades.

A "SÃO PAULO" Companhia Nacional de Seguros de Vida, não operando no extrangeiro, applica no Brasil todas as suas reservas, contribuindo com 100 % das mesmas para o desenvolvimento da economia nacional.

As suas tarifas são as mais modicas e as suas Apolices as mais liberaes.

O seu Activo sóbe a 37.440 contos e as suas Reservas se elevam a 33.264 contos. Já pagou sinistros no valôr de 15.020 contos.

Receba com cordealidade um Agente da "SÃO PAULO" e consinta em estudar com elle a realização do seu Seguro de Vida. Acôlha-o como um mensageiro da previdencia e do altruismo.

"SÃO PAULO"

COMPANHIA NACIONAL DE SEGUROS DE VIDA
Séde Social: — Rua 15 de Novembro, 330 — São Paulo

DIRECTORES
Dr. José Maria Whitaker
Dr. Erasmo Teixeira de Assumpção
Dr. José Carlos de Macedo Soares

INFORMAÇÕES FINANCEIRAS E COMMERCIAES

CAMBIO

O mercado de cambio abriu hontem, com o Banco do Brasil comprando sobre Buenos Ayres em dollares a vista a .. 19$660 no cambio livre e a .. 16$400 no cambio official.

O Banco do Brasil declarou sacar a 77$610 por libra e a .. 19$860 por dollar e comprar a 76$620 e a 19$660, respectivamente.

Assim fechou, ás 12 horas.

O BANCO DO BRASIL AFFIXOU AS SEGUINTES TAXAS PARA VENDAS DE SUAS COBRANÇAS — COBRANÇAS DE OUTROS BANCOS, QUOTAS E REMESSAS PARA IMPORTAÇAO

A' vista: — Libra. 77$610; dollar 19$860; lira. 1$005; franco. $445; escudo. $740; florim. 10$550; franco suisso. 4$460; belga. 3$260; peso-argentino. .. 4$660; uruguayo. 7$380 e corôa sueca. 4$680.

O BANCO DO BRASIL DECLAROU COMPRAR NO CAMBIO LIVRE AS SEGUINTES TAXAS

A 90 d|v: — Libra. 76$220 e dollar. 19$710.

A' vista: — Libra. 76$620. dollar. 19$760 e o peso-argentino. 4$450.

Por cabo: — Libra 76$700 e dollar. 19$780.

O BANCO DO BRASIL AFFIXOU AS SEGUINTES TAXAS PARA COMPRA NO CAMBIO OFFICIAL

A 90 d|v: — Libra. 63$970 e dollar. 16$460.

A 30 dias: — Libra. 64$470 dollar. 16$500 e peso-argentino. 3$750.

Por cabo: — Libra. 64$550 e dollar. 16$520.

Repasse aos bancos: — Libra. 64$700 e dollar. 16$560.

O BANCO DO BRASIL AFFIXOU AS SEGUINTES TAXAS PARA ENTREGA PROMPTA

Libra. 64$470 no cambio official e a 76$620 no cambio livre.

Em 15 dias: — Libra. 63$980 e a 76$040.

Em 30 dias: — Libra. 63$650 e a 75$640.

Em 60 dias: — Libra. 63$320 e a 75$250.

Nota — Entrega maxima de

OURO FINO

O Banco do Brasil comprava a gramma de ouro fino na base de 1.000|1.000 em barra ou amoedado ao preço de .... 24$500.

CAMBIO NO EXTERIOR

Abertura de Londres sobre Nova York. 4.02 a 4.04, e fechamento. 4.02 a 4.04.

Abertura de Nova York, sobre Londres. 3.91.1|4.

TITULOS

Hontem, o mercado de titulos esteve bastante activo e bem collocado, cujos negocios foram feitos em maior vulto, como se vê adeante:

VENDAS VERIFICADAS HONTEM

Apolices geraes:

9 Div. Emissões. Port. .. .. 1:000$ 5% 818$; 39 idem. idem 820$; 1 Reajustamento Econom. 500$ 417$, 2 idem 1:000$000 .. 865$; 2 Obrigações do Thesouro 1930 7%. 500$ 504$000.

Municipaes:

170 Emp. 1917 Port. 6% 200$ 160$; 120 idem 1920 160$500; 200 idem. idem 161$; 136 idem .. 1931 5% 196$; 7 Prefeitura de Porto Alegre. 3 1|2% 31$; 225 idem Bello Horizonte 7% .. .. 805$000.

Estaduaes:

230 Estado de Minas 200$. 5% 1.ª serie 147$; 476 idem da 2.ª serie 9% 165$500; 92 idem da 3.ª serie 7% 159$; 57 Estado de Pernambuco 100$ 5% 78$500; 10 idem. idem 79$; 8 idem. idem 79$500; 12 Estado de São Paulo 200$ 5% 195$; 30 idem. idem 195$500; 99 idem Uniformizadas. 1:000$ 8% 1:031$; 3 idem. idem 1:032$000.

Acções:

60 Comp. Manufactura Fluminense 135$; 500 idem São Jeronymo 155$500; 300 idem Mercado Municipal 250$; 241 idem Docas de Santos. Nom. .. 216$; 300 idem. America Fabril 320$000.

Debentures:

300 Comp. Docas de Santos. 6% 184$000.

CAFE'

TYPO 7 — 15$200

O mercado de café disponivel funccionou hontem, calmo, com os preços em baixa e sem promessa para realização de nego-

O typo 7 foi cotado ao preço de 15$200 por 10 kilos na taboa e venderam-se durante os trabalhos 466. saccas. contra ... 5.830 ditas. anteriores.

Fechou sem interesse.

COTAÇÕES POR 10 KILOS

Typo 3. 17$200; typo 4. .. 16$700; typo 5. 16$200; typo 6. 15$700; typo 7. 15$200; typo 8. 14$700.

Pauta mensal:

Estado de Minas.

Café commum	1$600
Café fino	2$000

Pauta semanal:

Estado do Rio:

Café commum	1$600

MOVIMENTO ESTATISTICO

Entradas. 12.005. Embarques. 35.594. Consumo local. 500. Café doado. 105. Stock. 504.894 saccas.

Café revertido ao stock desde 1.º de julho. 144.748 saccas.

ASSUCAR

Regulou hontem, esse mercado firme, com os preços inalterados e negociações moderadas.

MOVIMENTO ESTATISTICO

Entradas. nada. Saidas. .. 5.297. Stock. 48.896 saccos.

COTAÇÕES POR 60 KILOS

Branco crystal. nominal. Demerara. 50$000 a 51$000. Mascavo. 37$000 a 39$000.

ALGODÃO

Funccionou hontem, o mercado deste producto firme, com as cotações inalteradas e entregas mais activas.

MOVIMENTO ESTATISTICO

Entradas. nada. Saidas. .. 556. Stock. 7.571 fardos.

COTAÇÕES POR 10 KILOS

Seridó: Typo 3. 52$000 a .. 53$000; typo 4. 50$000 a 51$000. Sertões: Typo 3. 48$000 a .. .. 49$000; typo 5. 47$000 a 47$500. Ceará: Typo 3. nominal; typo 5. 47$000 a 47$500. Mattas e Paulistas: Typo 3 e 5. nominal.

Movimento Maritimo

ESPERADOS

N. York e esc., "Normac-sea"	10
Laguna e esc. "Max" ...	10
Finlandia e esc. "Angra"	10
B. Aires e esc., "La Plata Maru'"	10
Laguna e esc. "Asp. Nascimento"	11
P. Alegre e esc. "Aracaju'"	11
B. Aires e esc. "Santos".	11
B. Aires e esc., "Mormacwren"	11
Florianopolis e escalas, "Anna"	12
Natal e esc. "Carioca" ..	12
Nova York "Seastates" .	12
Amsterdam e esc. "Montfelland"	12
Recife e esc. "Maceió" ..	12
B. Aires e ecs., "Uruguay"	13
N. York e esc. "Argentina"	13
P. Alegre e esc., "Farrapo"	13

A SAIR

B. Aires e esc. "Duque de Caxias"	10
Cabedello e esc. "Bandeirante"	10
Belem e esc. "Itapagé" ..	10
Japão e esc. "La Plata Maru'"	10
Arica e esc. "Angol"	10
Finlandia e esc. "Angra".	10
P. Alegre e esc., "Jangadeiro"	10
Joinville e esc. "Alayde"	11
Cannavieiras e esc. "Arapuá"	11
Recife e esc. "A. Benevolo"	11
N. York e esc. "Mormacwren"	11
B. Aires e esc., "Mormacsea"	11
P. Alegre e esc. "Campinas"	11
Paranaguá e esc., "Mandu'"	11

A inscripção de associados nos institutos de pensões

UMA COMMISSAO COMPOSTA DOS PROCURADORES E CONSULTORES DAS INSTITUIÇOES EMITTIRA' PARECER SOBRE OS CASOS DE DUVIDA E RECLAMAÇOES

Foi assignada pelo ministro do Trabalho a seguinte portaria:

"O ministro de Estado, considerando a conveniencia de serem unificadas as commissões instituidas pela portaria n. SCM-38, de 7 de março de 1939, a bem da equitativa distribuição do serviço, cujo vulto se tem verificado, com maior frequencia, na 1ª Commissão.

Considerando, ainda, que a actuação das alludidas Commissões, por um lado, e, por outro o esforço despendido por seus membros — procuradores dos institutos de Aposentadoria e Pensões que funccionam sem prejuizo do desempenho de sua attribuições normaes e fóra das horas do expediente — já revelaram indiscutivel influencia na coordenação, ora em franco progresso, dos quadros de associados das instituições de previdencia social, revertendo, assim, em evidente beneficio do serviço dessas instituições, e

Attendendo, finalmente, ao que a proposito, lhe expoz o presidente do Instituto de Aposentadoria e Pensões da Estiva resolve:

Art. 1º — As Commissões instituidas pela portaria n. SCM-38 de 7 de março do corrente anno de 1939, passarão a constituir uma unica Commissão, junto ao gabinete do ministro com a incumbencia de examinar e submetter promptamente com o respectivo parecer, a despacho do ministro, as exposições de duvida ou omissão, bem como reclamações, que lhe forem distribuidas e se fundarem na execução dos decretos-leis ns. 627, de 18 de agosto, e 720, de 21 de setembro de 1938 e 1.067, de 21 de janeiro, e 1.142, de 9 de março de 1939, e do art. 2º do decreto-lei numero 1.355, de 19 de junho de 1939.

Art. 2º — Compõem a Commissão de que trata o artigo anterior os procuradores geraes bachareis Geraldo Augusto de Faria Baptista, do Instituto de Aposentadoria e Pensões dos Industriarios, e João Pequeno de Azevedo, do Instituto de Aposentadoria e Pensões dos Commerciarios, os quaes exercerão, igualmente, o primeiro, a presidencia, e o ultimo, a vice-presidencia. Alfredo Ewbanck da Rocha Leão, do Instituto de Aposentadoria e Pensões dos Empregados em Transportes e Cargas, e Julio Cesar Tavares, do Instituto de Aposentadoria e Pensões da Estiva, mais o primeiro consultor do Instituto de Aposentadoria e Pensões dos Maritimos, bacharel Joaquim de Azevedo Castro, e o procurador do Instituto de Aposentadoria e Pensões dos Bancarios, bacharel Francisco de Assis Rosa e Silva Netto, tendo como supplentes, respectivamente, os procuradores, consultor e assistente, bachareis Moacyr Velloso Cardoso de Oliveira, Aloysio Penna, Alberto Drummond Gonçalves, Max do Rego Monteiro, Gualter do Pinho Bastos e Aryaman Eduardo Viçoso Jardim.

Art. 3º — Por sessão a que comparecerem, relatando processos, até ao maximo de oito por mez, perceberão os membros da Commissão a gratificação de 100$000 (cem mil réis), paga pelo respectivo Instituto de Aposentadoria e Pensões, mediante a competente communicação do presidente da Commissão."

Serviço Aereo

ESPERADOS

Santiago, B. Aires e P. Alegre — Air France ..	10
P. Alegre — Panair	10
E. Unidos — P. Am. Airways	10
Peru', Bolivia e M. Grosso — Condor	11
B. Horizonte — Panair ..	11
Recife — Panair	11
Rio Branco e P. Velho — Condor	11
B. Aires — P. Am. Airways	11
S. Paulo P. de Caldas e B. Horizonte — Panair.	12
Asia, Europa e Africa — Air France	12
B. Aires e P. Alegre — Condor	12

A SAIR

Africa, Europa e Asia — Air France	10
Recife — Panair	10
B. Aires — Condor	10
P. Velho e Rio Branco — Condor	10
B. Aires — P. Am. Airways	11
B. Horizonte — Panair ..	1[illegible]
P. Alegre, B. Aires e Santiago — Air France ..	12
P. Alegre — Panair ..	12
B. Horizonte P. de Caldas e S. Paulo — Panair ..	12

Não é Antonio
Não é José
Nem é João

E' WALDEMAR, amigo velho

que está vendendo por preços irrisorios, sedas de todos os padrões e côres. Variado e lindo sortimento de sedas para camisas de homens

E Padrões no que ha de mais moderno para fantazia

SETIM LAQUET A 3$800

CASA WALDEMAR

RUA DA ALFANDEGA, 270

Amanhã No Plaza, A Espectacular Producção, VOLGA EM CHAMMAS, Com Danielle Darrieux!

Danielle Darrieux, a formosa heroina do film VOLGA EM CHAMMAS que o Plaza nos presenteará amanhã

Uma "troika" segue pelas regiões geladas da Russia, levando um official... No meio do caminho, uma tempestade de neve impede a viagem... Saltam. Alguem está estendido na neve. E' um cossaco. O tenente salva da morte certa o desconhecido e este se confessa grato para toda vida. Mais tarde, no seu posto, o official recebe aviso que um falso tzar marcha para atacar a fortaleza... Pouco depois o espectaculo impressionante do Volga em chammas as aguas haviam sido cobertas de petroleo e incendiadas) serve de prologo á carnificina de um ataque brusco... O falso Tzar é o desconhecido que Orlloff salvara da morte. Como reconhecimento o mongol poupa-lhe a vida...

Mas Orloff que se apaixonara pela filha do governador, corre a buscar soccorros após uma fuga audaciosa... E o film leva o espectador ao auge da emoção com o choque titanico de dois exercitos... Um combate terrivel se trava... A luta prosegue sem quartel em torno da fortaleza... As scenas surgem na téla com a furia de labaredas destruidoras...

CASA GUIOMAR

CALÇADO "DADO"

FOI, E' E SERA' A MAIS BARATEIRA DO BRASIL — LANÇA NO MERCADO NOVIDADES DE SUA CRIAÇAO

Branco; azul ou rosa; sola crepe e cortiça
De 17 a 22 . . . . 18$
De 23 a 27 . . . . 20$

40$ "TRES CORES" AZUL; BRANCO E VERMELHO.
De 28 a 32

Verniz preto; ou bufalo branco
De 23 a 26 . . . . 20$
De 27 a 32 . . . . 25$

Branco; rosa; azul ou verniz preto
De 18 a 26 . . . . 17$
De 27 a 32 . . . . 20$

60$ "ANNABELLA"
Branco, azul ou preto
De 32 a 38

Branco ou verniz preto
De 18 a 27 . . . . 20$
De 28 a 33 . . . . 30$

Laranja verniz preto ou branco
De 18 a 26 . . . . 17$
De 27 a 32 . . . . 20$

45$ "CORTIÇA
Laranja; azul; branco
De 32 a 38

18$ VERNIZ PRETO, OU NACO BRANCO
De 18 a 27

20$ CAMURÇA AZUL OU VERMELHA
De 18 a 22

Branco azul ou preto
De 28 a 32 . . . . 32$
De 33 a 38 . . . . 35$

Laranja ou branco
De 18 a 26 . . . . 17$
De 27 a 32 . . . . 20$

PORTE DO CORREIO: Alpercatas . . . . 1$500
Sapatos . . . . 2$000

REMETTEM-SE GRATIS CATALOGOS ILLUSTRADOS

JULIO N. DE SOUZA & CIA.

AV. PASSOS, 120 — RIO — TEL. 43-4424

A Avicultura e Criação

Auspicioso Momento Para a Avicultura Nacional

O intenso trabalho da Cooperativa dos Avicultores Profissionaes em conjugação com o Ministerio da Agricultura

O ministro Fernando Costa juntamente com os drs. Rubens Farrula, Mario de Oliveira, sr. Oliveira Castro e o nosso companheiro Josias Guedes percorrendo as installações de uma granja, filiada a Cooperativa dos Avicultores Profissionaes do Districto Federal e E. do Rio

Fundada no anno de 1937, ha dois annos portanto, a Cooperativa dos Avicultores Profissionaes do Districto Federal e Estado do Rio já se firmou um orgão centralizador por excellencia, necessario ao incremento da avicultura entre nós.

Quando se fundou a Cooperativa, innumeros e serios eram os problemas cuja solução assoberbava aos avicultores, que lutavam inutilmente por fugir ao circulo de ferro que os agrilhoava. E' verdade que em 1935, a Granja Iguassu' chegou a fazer exportações directamente para a Inglaterra, com relativo successo. Todavia o surto durou pouco, precisamente pela falta de um elemento de amparo e de expansão.

ESFORÇO VÃO

Antes da fundação da Cooperativa, o criador tinha que dividir suas energias entre a granja, com sua complexidade de serviços, e a parte puramente commercial; que não sequer menos esforços. Nesta luta desigual fracassava inappelavelmente. A Cooperativa resolveu o problema, centralizando a producção dos seus cooperados, podendo assumir compromissos de entrega com regularidade e obtendo, assim, melhor compensação dado a excellente qualidade do producto.

PREVIDENCIA FELIZ

E' sabido que, na avicultura, existem duas épocas: da producção e da escassez. Decidiu então a Cooperativa, acertadamente, na época da super-producção exportar exclusivamente o excedente do consumo interno, á preço fixo, mantendo igual preço para o consumidor da cidade. Dessa providencia acertada e feliz resulta grande vantagem para o productor e, igualmente, para o consumidor.

SOLUÇÃO JUSTA E OPPORTUNA

Ainda em auxilio de seus cooperados accorreu a Cooperativa, resolvendo o problema da acquisição de forragens, por preço commodo e de qualidade superior. Comprando directamente aos atacadistas, em grande quantidade, póde a Cooperativa vender por preço baixo artigo de primeira qualidade aos seus associados, tudo dentro de suas possibilidades, respeitando-se assim o principio economico e o lado technico, ou seja a ração misturada e balanceada de accordo com as exigencias technicas referentes á ração nutritiva, vitaminosa, para os fins adequados.

OBTENÇÃO DE INCUBADORAS

A impossibilidade dos avicultores em adquirir incubadoras de capacidade sufficiente, para renovação e augmento dos seus rebanhos, deu ensejo a que a Cooperativa esposasse a mais feliz de suas iniciativas, logo applaudida e prestigiada pelo titular da pasta da Agricultura, o dr. Fernando Costa, que adquiriu na America do Norte, modernissimas incubadoras com capacidade para 39.0000 ovos. Já no corrente anno, os cooperados tiveram, no prazo de dois mezes, a quantidade de 71.000 pintos, que deixa antever um augmento, em 1940 proximo, de 30.000 frangos!

O PROBLEMA DA SELECÇÃO

A selecção era outro problema que não estava dentro das possibilidades de qualquer criador. A Cooperativa lançou-se tambem a esta tarefa. E, contando com o valioso auxilio do Ministerio da Agricultura, adquiriu do sr. Hansar, considerado como o melhor criador e seleccionador da actualidade, installado na America do Norte, cem gallinhas e vinte gallos de cinco gerações consecutivas, de 300 ovos annuaes. Este poderoso e selecto reforço, para melhoria da producção dos rebanhos nacionaes, levou a Cooperativa a installar, á Estrada do Monteiro, em Campo Grande, um aviario especializado para reproducção, aberto á curiosidade de qualquer visitante que deseje ter uma prova concreta e eloquente dos bons intuitos e dos nobres esforços da Cooperativa, no afan de aprimorar cada vez mais a producção de suas incubações.

UM SELECTO CORPO DE TECHNICOS

Antes, para a elucidação de determinados casos, o criador lutava com a difficuldade de não possuir conhecimentos technicos. Ainda ahi, veiu a Cooperativa em soccorro da collectividade, dotada como se encontra de uma commissão technica, integrada por avicultores especializados e praticos, contando ainda com a valiosissima cooperação de technicos do Departamento Nacional de Producção, á cuja frente se encontra a personalidade marcante do dr. Mario de Oliveira. Dessa forma, felizmente, pode o avicultor sentir-se socegado quanto á sorte e segurança de suas aves.

A RAZÃO DE UM GRANDE EXITO

A razão do merecido e grande exito que vem aureolando a existencia da Cooperativa dos Avicultores Profissionaes provem, exactamente, do dynamismo de sua administração e da sabedoria de suas directrizes, sempre traçadas com brilho e visando o bem e a prosperidade de seus cooperados.

O avicultor, hoje, não precisa, como outróra, de desdobrar-se em mil sentidos. Os problemas varios que o assoberbavam foram resolvidos, todos, pela Cooperativa, razão por que, em suas fileiras, encontram-se medicos, engenheiros, commerciantes, industriaes, chimicos, fazendeiros, pequenos criadores de nacionalidades diversas, todos trabalhando com afinco e enthusiasmo pelo incremento da avicultura nacional. E, em verdade, de todos esses esforços conjugados, a industria considerada como incipiente, até ha bem pouco tempo, é hoje uma esplendida victoria. Vale accentuar, no emtanto, que a Cooperativa foi e tem sido, como será nos dias de amanhã, a cellula propulsora dessa vibração magnifica que se observa e se sente, actualmente, em todos elementos ligados á avicultura nacional.

Coloração e Maturação Artificiaes dos Frutos e Legumes

O ultimo boletim do Instituto Internacional de Agricultura de Roma, publica longo e interessante estudo sobre a coloração e maturação artificiaes dos frutos e legumes.

O autor expõe que a maturação artificial é um processo relativamente novo que apresenta sobre o ponto de vista commercial a grande vantagem de permittir prolongar de maneira notavel o periodo de conservação dos generos facilmente alteraveis.

A maturação dos frutos verdes obtinha-se antigamente só pelo calor, o que não era isento de inconvenientes: falta de coloração de certos frutos, acidez excessiva, transformação insufficiente do amido, decomposição insufficiente do tanino, etc.

Ora a coloração é um factor commercial e indispensavel para a boa saida dos productos.

Entre as diversas technicas seguidas para amadurecer e corar artificialmente os frutos e os legumes, as que têm por base o emprego de productos gasosos como o ethyleno, têm actualmente as preferencias geraes.

As investigações proseguidas neste campo tiveram por ponto de partida a descoberta da producção de ethyleno por certos frutos no decurso da maturação.

O ethyleno é um gaz inflammavel, mas não offerece este perigo na concentração maxima utilizada para a coloração artificial, que não vae além de um por 1.000 em volume. Como este gaz é soluvel na agua (12.8 c. cubicos por 100 c. c. de agua a 18°.3 C), pode-se esperar que este gaz se dissolva em agua, que se condense nas paredes e solo das camaras de coloração e mesmo nos frutos muito acuosos. A industria chimica fornece ethyleno comprimido em garrafa de aço.

INFORMAÇÕES UTEIS

O feijão de porco, quando tenha de ser cultivado para adubo, seja do cafeeiro, seja de qualquer outra planta, não deve ser arrancado, quando fôr occasião de sua utilização. Deve-se cortal-o a enxada, como se procedesse a uma capina. As raizes que ficam no sólo, enriquecem-no pelo azoto que encerram, dando ao sólo boa dose de materia organica.

—

Segundo o professor N. Athanassof, os bezerros desmamados já podem receber dóses de farello de algodão, regulando em média umas 500 grs. por dia e por cabeça. A ração para bezerros de 6 a 12 mezes de idade poderá ser a seguinte: — Feno de gramineas e alfafa.... 3 ks.; canna picada ou capins, 5 ks.; farello de trigo 0.k.750; farello de algodão, 0.k.500; milho desintegrado 1k.250; sal, 0,k 020 e pasto á vontade.

—

Uma jaqueira póde produzir num anno cem frutos. E' portanto, um grande recurso alimentar com o qual se póde contar, na época em que realmente a secca annual no norte prejudica os pastos. Além dessas propriedades a arvore offerece uma excellente madeira para marcenaria e construcção naval.

Vantagens da Ensilagem

MELHOR ALIMENTO PARA O GADO

Os silos — affirma um conhecido technico brasileiro — devem ser considerados sob o aspecto de uma verdadeira utilidade necessaria e indispensavel quando no paiz se queira dar o maior desenvolvimento á riqueza em gado.

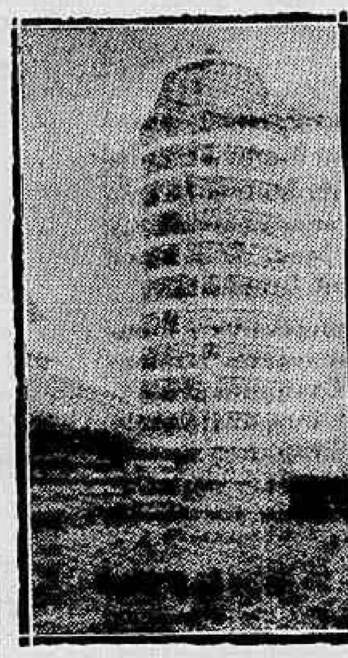

As vantagens dos silos são, pelo menos as seguintes:

1.ª — Não se perdem nem flores, nem folhas. — Actualmente e fenação das leguminosas e de outras hervas é sempre um problema, ainda que seja feita com todas as regras da agricultura pratica e intelligente.

As folhas e as flores que são as partes mais nutritivas, ao fazer-se a colheita dos pastos, caem muito facilmente para o chão. Com os silos como a colheita é feita com as forragens sem estarem seccas, mas apenas murchas, tal inconveniente não se dá.

2.ª — Grande economia em forragem. A pratica diz que com 100 kilos de herva verde se obtêm, em média, 20 kilos de feno secco, os quaes correspondem a pouco mais de uma ração diaria para uma cabeça de gado grosso, productora de leite. Nos silos, com 100 kilos de herva verde obtêm-se 40 kilos de feno em silo, quantidade sufficiente para manter num dia duas cabeças de gado grosso.

De verdade, com os silos, e com a mesma superficie de prado, mantem-se de inverno um quinto de gado a mais.

3.ª — O feno dos silos é mais barato. — "Isto tambem e muito logico, quando se pensar que a mão de obra com os silos é muito menor. De facto, cortada a herva e espalhada uniformemente no campo, basta viral-a uma só vez antes de a recolher, se o tempo se mantiver nublado ou coberto. E se o sol não vem dentro de algumas horas, deita-se a herva nos silos.

4.ª — Não ha incendios. — De facto, o palheiro póde arder, mas o silo não, porque contem forragem que não está secca. E além disso a construcção dos silos é feita, na generalidade, ou em cantaria ou em cimento armado, enquanto que nos palheiros há grandes partes de madeira, como os sobrados e os telhados.

5.ª — Economiza-se espaço — O feno dos silos pesa 300 a 500 kilos por metro cubico, emquanto que o feno commum pesa 100 kilos ou pouco mais. Assim, em igualdade de cubagem, nos silos pode armazenar-se um peso 4 a 5 vezes maior do que aquelle que pode ser guardado num palheiro.

6.ª — Não ha perdas. — A superficie e aos lados dos montes de feno, ha sempre grandes desperdicios, o que não acontece nos silos bem feitos. Além disso, nos silos não ha bolores nem pós, porque se trata de uma forragem pastosa e não secca. E é de reconhecer a enorme utilidade, de não haver pós nas rações diarias dos animaes, que são causa da tosse, irritações e de outras doenças mais graves.

7.ª — Menos probabilidades de ser attingindo pelas adversidades atmosphericas, porque a herva que se ha de levar para os silos fica no campo metade do tempo de que fica o feno ordinario e assim está menos exposta aos perigos da chuva, e, se fôr molhada o damno é pequeno, porque a forragem fica sempre no primeiro periodo da secca.

8.ª — O feno dos silos digere-se melhor. — E' natural que os animaes possam mastigar melhor e ruminar tambem mais facilmente, uma forragem essencialmente pastosa e rica de humanidade, como é o feno dos silos.

Em comparação com o feno commum, o feno dos silos é duas, tres ou quatro vezes mais rico em agua. Os principios nutritivos estão sob forma muito mais assimilavel.

Como se póde deduzir do que ahi fica, as vantagens que apresentam os silos são taes, que não ha ninguem que os adopte, na duvida ou indeciso. E' um passo novo no caminho do progresso agricolá; aproveitemol-o.

As Abelhas, a Colmeia e os Enxames

Instrucções organizadas pelo Instituto de Biologia Animal do Ministerio da Agricultura

(CONCLUSÃO)

Uma abelha mestra collocada numa colmeia que não tenha operarias mesmo que os favos estejam promptos e haja mél em alguns delles, morre em pouco tempo.

Ella necessita de operarias que a protejam e preparem o alimento de que necessita.

A abelha mestra não procura os alimentos de que carece: ha um grupo de operarias que os prepara e lhos dá na boca.

Numa colmeia normal, os ovos collocados nas cellas ao fim de tres dias se transformam em larvas que crescem enchendo toda a cella ao fim de cinco a seis dias. Nesse estado as abelhas operarias fazem uma tampa e fecham as cellas, ficando as larvas nesse abrigo onde se transformam em nympha, permanecendo assim de 11 a 12 dias.

Ao fim de 20 a 21 dias, contados da data da postura do ovo, nasce a joven abelha.

As abelhinhas são fracas e desajeitadas, mas suas irmãs mais velhas as ajudam, até que ellas por si sós já saibam se dirigir.

Nos primeiros dias a abelhinha aprende a andar, mas, passado esse periodo, começa logo a trabalhar preparando com o polen das flores, agua e mel, alimento para as larvas que estão nas cellas e "chilo real" para a abelha mestra.

Só do 6° ao 7° dia é que as abelhas novas saem pela primeira vez da colmeia fazendo pequenos vôos de ensaio em circulo. Aprendem assim onde fica a sua casa, e, á medida que se desenvolvem, vão dilatando o vôo até que, tornando-se fortes e sabendo se orientar bem, começam os trabalhos mais pesados, como collecta de polen, nectar, agua, preparo de mel, cêra, limpeza e guarda da colmeia.

Quando a colmeia em virtude de nascimento de novas abelhas e consequente augmento de familia attinge o maximo desenvolvimento, não havendo espaço sufficiente para todas, muitas dellas saem em procura de outra moradia e formam então os enxames.

Em nosso paiz a enxamiagem se observa na primavera. A enxamiagem não é mais que a divisão da familia prevista pela natureza para a conservação da especie.

Quando a colmeia já não comporta todas as abelhas, a rainha sae com uma das operarias a procura de outro logar para organizar uma nova colmeia, formando o primeiro enxame, o qual é chamado de enxame "primario".

Antes da rainha sair ella põe ovos nas cellas reaes já previamente construidas, para as operarias que ficarem na colmeia velha criarem a futura rainha que virá a reinar na colmeia.

O primeiro enxame não vôa para muito longe, em geral fica perto da colmeia de onde saiu, pousado num galho de arvore.

Nas colmeias fortes as abelhas enxameiam uma segunda vez formando um enxame secundario, em geral uma semana após a saida do primeiro.

Antes das abelhas deixarem a colmeia, ouve-se um barulho especial que indica que a enxamiagem está proxima.

Não é raro seguirem-se ao segundo enxame o terceiro, o quarto e mesmo o quinto.

Os enxames secundarios vôam mais longe e alto e são constituidos por menor numero de abelhas.

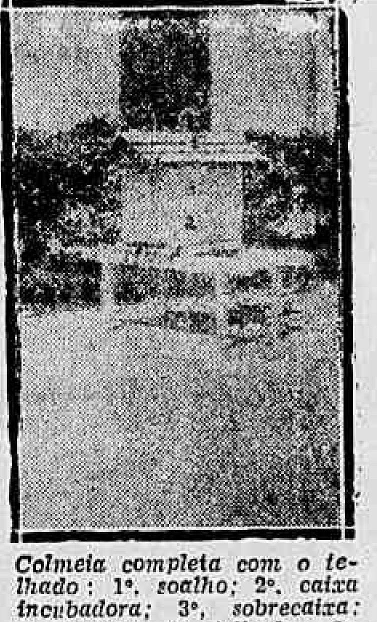

Colmeia completa com o telhado: 1°, *soalho*; 2°, *caixa incubadora*; 3°, *sobrecaixa*; 4°, *tampa*; 5°, *telhado*; 6°, *abertura*

apicultor os apanha com um apanhador do typo que se usa para apanhar borboletas e depois colloca-os numa colmeia vasia, dos modelos anteriormente indicados.

Na nova colmeia as abelhas entram logo em actividade, colhendo polen, agua, limpando a casa e construindo as cellas.

Para a sua ★ ★ mesa ★ ★

AZEITON ARECHEADAS

Tomam-se azeitonas grandes. Com uma machina propria que se encontra nas lojas de ferragens, tiram-se os caroços e recheiam-se com massa de foie-gras e amendoas moidas.

Póde-se variar os recheios, fazendo de camarão, lagosta, ou nozes moidas, e queijo.

BOLINHOS FRITOS:

Batem-se em neve 2 claras, ás quaes se vão juntando 250 grs. de queijo ralado, até formar uma massa que se possa enrolar com a mão; juntem-se uma colher das de sobremesa de fermento e uma pitada de sal.

Fazem-se bolinhos que se passam em pó de rosca e fritam-se em gordura quente.

Serve-se quente.

TARTELETES

Faz-se uma massa com 3 chicaras de farinha de trigo, 150 grs. de manteiga, 3 gemmas, sal. Forra-se com essa massa umas forminhas bem pequeninas redondas ou ovaes ditas de tarteletes.

Enchem-se com o seguinte creme: Desmancha-se numa caçarola, 1 colher bem cheia de farinha de trigo com 3 gemmas, e meio litro de leite, e leva-se ao fogo até formar um creme espesso. Retira-se do fogo e juntam-se 4 colheres das de sopa de queijo parmezão ralado e uma pitada de pimenta. Levam-se ao forno quente e depois de promptos servem-se immediatamente.

Fazendo em forminhas maiores é um excellente prato para o almoço.

UNIAO

Corta-se um pão de fôrma em fatias finas e estas, com uma forminha propria, em feitio de coração.

Amassa-se 250 grs. de queijo, com 2 colheres das de sopa de manteiga; juntam-se 150 grs. de amendoas moidas, 1 colher de chá de assucar, sal. Unem-se os corações 2 a 2, com uma camada bem espessa desse creme.

PASTEIZINHOS

4 colheres de farinha de trigo, 1|2 colher de banha, 1|2 colher de manteiga, 1 colher de café de fermento, 1|3 chicara de leite. Amassa-se tudo muito bem, desmanchando o fermento em leite frio, abre-se com o rolo, fazem-se os pasteis e recheiam-se com creme de queijo ou de gallinha.

Depois de promptos untam-se com gemma de ovo e levam-se ao forno bem quente.

Os pasteis devem ser bem pequeninos.

SALGADINHOS DE LISBOA

250 grs. de farinha de trigo, 100 grs. de manteiga, 100 grs. de queijo ralado e sal.

Amassa-se bem; formam-se bolinhos que se passam em ovo batido e levam-se ao forno quente.

RAIOS X
EXAMES RADIOLOGICOS EM RESIDENCIA
Drs. Victor Côrtes
— E —
Carlos Campos
Diariamente de 9 ás 14 e 16 ás 18 horas
R. Araujo Porto Alegre, 70-9.° and. - Esquina de Mexico
Tel. 22-5330

Clinica Medico Cirurgica
— do —
DR. AMERICO CAPARICA
CONSULTORIO
RUA VISCONDE DO RIO BRANCO, 31
Elevador - Telep. 22-2949
Diariamente das 4 ás 7 hs.
RESIDENCIA:
R. PAULO FRONTIN, 103
2.° andar — Tel. 22-7894

Dr. Edmundo Haas
Director da Casa de Saude Dr. Abilio
NEURO-PSYCHIATRA
ESTADOS NERVOSOS
7 SETEMBRO 94-3° andar
22-8303. CONS.

Dr. Gilberto Cardoso
Clinica Medica — Doenças da Nutrição e Apparelho Digestivo
Residencia:
RUA MONTE ALEGRE, 306
Tel. 42-9666
Consultorio:
R. Alcindo Guanabara, 15-A
5.° and. — Tel. 22-5465
Diariamente das 15 ás 18 hs.

HOJE — E NA SEMANA PROXIMA — NO PATHÉ PALACIO
IMPERIO ARGENTINA em
NOITES ANDALUZAS
Continuará a fascinar o publico com os seus bailados, as suas canções e a sua belleza ardente!
! UM FILM DE AVENTURAS E DE PAIXÃO !

PLAZA HOJE
CONFLITO DE DUAS ALMAS
(Golden Boy)
BARBARA STANWYCK
WILLIAM HOLDEN
Esta obra-prima da tela, este film que tem arrastado multidões ao Plaza, PERMANECERÁ EM CARTAZ, NA SEMANA PROXIMA A PEDIDO DO PUBLICO ! ! !

GLORIA AMANHÃ IMPERIO
A 20th Century Fox apresenta
HOTEL PARA MULHERES
LINDA DARNELL
A Warner First apresenta
JOHN GARFIELD
PRISCILLA LANE
ROSEMARY LANE
LOLA LANE
GALE PAGE
FILHAS CORAJOSAS
POLTRONA 2$
ESTUDANTES 1$

BRINDES das Capas do CAFÉ GLOBO
360 APOLICES MINEIRAS

Pessoas que já receberam suas apolices referentes ao Sorteio do mez de Novembro de 1939

APOLICE N. 170.978 — Florença de Algarve — Rua Pacheco Leão, 383, casa 8.
" N. 170.979 — Alice J. Juruena de Mattos — Praia de Botafogo, 170.
" N. 170.980 — Carlos Procopio — Rua Tibagy, 146, casa 4.
" N. 170.981 — Armenio Carlos Moreira — Rua Nabuco de Freitas, 182, casa 4.
" N. 170.982 — Witanilo Medeiro de Macedo — Rua Parahyba, 32.
" N. 170.983 — Carmen Silva, rua Andarahy, 280.
" N. 170.984 — Angelina Telles Cordeiro — Rua Theodoro da Silva, 474, casa 6.
" N. 170.985 — Isolina Dantas — Rua Lins de Vasconcellos, 502.
" N. 170.987 — Graziella Jones Steiback —Rua Visconde de S. Vicente, 196, c. 2.
" N. 170.989 — O. Brandão — Rua Montevidéo, 1.239.
" N. 170.990 — Manoel Antonio Marques — Rua Leopoldo, 232.
" N. 170.991 — José Amaral Maria — Travessa Leonia, 170.
" N. 170.992 — Joaquim Celestino Pereira — Rua do Cunha, 20.
" N. 170.993 — Maria da Conceição — Rua Real Grandeza, 148, casa 10.
" N. 170.994 — José dos Santos — Travessa Andrade, 21.
" N. 170.995 — Beatriz da Silva — Rua Visconde de Itamaraty, 145.
" N. 170.996 — Orlando Fernandez — Rua do Theatro, 1-2.° andar.
" N. 170.997 — Hilma V. Bauchar — Rua Santa Luzia, 10.
" N. 172.163 — Octavio Ferreira — Rua Chile, 25-1.° andar.
" N. 172.167 — Mario Carrinati — Rua Antonio Sá, 245.
" N. 172.168 — Maria Antonia Rodrigues — Av. Nilo Peçanha, 222, Caxias.
" N. 172.169 — Antonio Vicente — Estrada dos Manguinhos, s/n.
" N. 172.170 — Filomena Lopes — Rua Visconde de São Leopoldo, 77.
" N. 172.171 — Orlando Lopes de Almeida — Rua Manoel Rodrigues, 23.
" N. 172.180 — Cesar Helmold — Travessa Elza Ribeiro, 33, Bento Ribeiro.
" N. 172.179 — Joaquim Maria Mosqueira — Rua Maia Lacerda, 49, casa 2.
" N. 172.178 — Leocadia de Barros Silva Araujo — Rua Alzira Brandão, 58.
" N. 172.177 — Carlota de Oliveira — Rua Visconde de Santa Izabel, 91, casa 8.
" N. 172.176 — Oswaldo Gonçalves da Silva — Rua Presidente Barroso, 38.
" N. 172.172 — Ophelia Sobral — Travessa da Luz, 20.

As capas do CAFÉ GLOBO têm valor até dezembro de 1940
Bebam sempre o Bom até a ultima gotta !

1939-1940
...ça, ao seu amigo, um presente incommum, que será lembrado o anno inteiro: uma assignatura do DIARIO CARIOCA, como uma nova modalidade de lembrança de Festas !
PROCURE INFORMAR-SE DE SUAS VANTAGENS

Teatro RECREIO
HOJE — A's 15 horas
1.ª Matinée Chic e ás 20 e 22 horas
O SUCCESSO DO DIA!
A formidavel revista de actualidade
TA' QUENTINHO
de ALDA GARRIDO, J. MAIA E MARQUES JUNIOR
UMA FABRICA DE GARGALHADAS
AMANHA — A's 20 e 22 ho
TA' QUENTINHO

Diario Recreativo

BANDA PORTUGAL

Mais uma "domingueira" vae ser levada a effeito hoje, das 19 ás 24 horas no salão da Banda Portugal, á rua Senador Euzebio n. 134 (praça Onze de Junho).

Excellente "jazz-band" dará rythmo as dansas executando um repertorio variadissimo de sambas valsas e foxes sem dar tréguas ao grande numero de associados que, certo participará dessa festa.

PENHA CLUB

Cabe ao leader do recreativismo leopoldinense realizar o espectaculo de hoje no theatro Gymnastico, constante da temporada do Congresso de Amadores que sob os auspicios da Associação Brasileira de Criticos Theatraes do Departamento Cultural de Arte Scenica da Sociedade Propagadora de Bellas Artes e patrocinado pelo Serviço Nacional de Theatro, está sendo brilhantemente levado a effeito.

O elenco do Penha Club levará á scena a alta comedia de Renato Vianna, "Divino Perfume".

RECREIO DE SANTA LUZIA

Não vos esqueçaes de que os cégos necessitam sempre do vosso auxilio. Encaminhando-o para A ALLIANÇA DOS CEGOS á rua 24 de Maio n.° 47 — Rio de Janeiro. — Tel. 48-5202

Commemorando o dia de Santa Luzia, o Recreio realizará hoje uma grandiosa festa dansante em sua séde á rua da Constituição a qual a exemplo dos annos anteriores, deverá alcançar brilhantismo excepcional e ser bastante concorrida.

Paulo de Souza, o incansavel presidente não poupou esforços para que essa noitada logre o melhor exito.

CLUB DANSANTE O. K.

Esta novel agremiação recreativa de S. João de Merity, vae num crescente progresso, proporcionando aos seus associados e habitués as mais agradaveis noitadas.

Para mais realçar esse progresso, a sua directoria já inaugurou em sua séde uma secção de ping-pong e está organizando com o maior carinho o team de basketball.

Estão tambem em preparo para as noites de Natal e Anno Bom magnificas festas, que serão, como as anteriores, de grande realce.

A "ADMINISTRADORA GERAL

Garante o aluguel da sua casa, compra e vende predios e terrenos bem localizados, hypothecas e anticreses, cobranças e financiamentos, trata-se com rapidez e seriedade. Commissão minima. Procure hoje mesmo o Gerente-Geral, Dr. Bechara, á Rua São Pedro n.° 33 - loja — Tel. 43-2159

Etapa de campanha

O chefe do Serviço de Fundos da 3ª Região Militar em radiogramma n. 915, de 24 de outubro ultimo consulta — se a etapa de praça de que trata o artigo 278 do Regulamento Interno dos Serviços Geraes é a mesma para praças em manobras constante do artigo 166 do Codigo de Vantagens do Exercito de valor egual á etapa dos cadetes da Escola Militar, e se a etapa deve correr á conta da S|c. n. 4—02 ou 16—02 do actual orçamento deste Ministerio.

Em solução, resolve o ministro da Guerra, que, em campanha, em manobras, quando em marcha com a sua unidade ou destacamento, o official terá direito á alimentação em especie, correspondente a uma etapa do valor fixado para os cadetes da Escola Militar e as praças serão todas arranchadas com direito á etapa commum.

A despesa respectiva deverá correr á conta da S|c. n. 16—02 quando se tratar de officiaes, e 4—02 quando se referir a praças.

A posse do Tte-Cel. Edgard Amaral

Assumiu as suas novas funcções de director da Escola de Educação Physica do Exercito, o ten. cel. Edgard Amaral. A cerimonia conquanto se revestisse de simplicidade, mesmo assim teve a assistil-a numerosos amigos collegas e camaradas do novo director. O cel. Amaral exercia o cargo de subcommandante da Escola Militar, onde prestou excellentes serviços.

Danielle DARRIEUX
VOLGA em CHAMMAS
UM FILM ESPECTACULAR! GRANDE MASSA DE FIGURANTES! COMBATES TREMENDOS ENTRE HORDAS DE COSSACOS NAS ESTEPPES RUSSAS! E EM MEIO AOS HORRORES DO SAQUE, UM TERNO ROMANCE DE AMOR!
(Improprio para menores até 14 annos)
POLTRONA 4$400
ESTUDANTES 2$200
amanhã PLAZA
AR ACONDICIONADO
ASTRA FILMS

CONCESSÃO UNICA DO GOVERNO DA REPUBLICA

LOTERIA FEDERAL DO BRASIL

Contrato celebrado com o Governo da União em 24 de Dezembro de 1937, á vista da Lei N. 21.143, de 10 de Março de 1932

200.ª EXTRAÇÃO — PREMIO MAIOR: 500:000$000 — PLANO T

Lista da extração de SABADO, 9 de DEZEMBRO de 1939

3.826 PREMIOS

Nesta lista não figuram por extenso os numeros premiados pela terminação do ultimo algarismo

Os bilhetes são litogralados em papel branco, tinta azul, fundo encarnado e numeração preta na frente, com a inscrição: Extração em 9 de Dezembro de 1939, ás 14 horas

ATENÇÃO: Verifiquem a terminação simples de seus BILHETES

Todos os numeros terminados em 2 têm 80$000

14952 — 500:000$ — S. Paulo

1762 — 30:000$ — Rio

21064 — 1:000$000

21308 — 1:000$000

10891 — 1:000$000

13884 — 1:000$000

15219 — 1:000$000

7144 — 5:000$ — S. Paulo

4671 — 2:000$ — Rio

8090 — 10:000$ — Rio

14951 Ap. 12:500$

14953 Ap. 12:500$

Premios Maiores

14952 — 500:000$ — S. Paulo

1762 — Rio

8090 — Rio

7144 — S. Paulo

4671 — Rio

LOTERIA FEDERAL DO BRASIL — PREMIO MAIOR — 500 CONTOS — FAC-SIMILE

Todos os numeros terminados em 2 têm 80$000

PLANO DA PRESENTE LISTA — PLANO T — PREMIOS

Plano da proxima extração em 13 de Dezembro de 1939 — PLANO U — PREMIOS

O Escritorio á rua da Alfandega n. 28, estará aberto para pagamentos todos os dias uteis, das 9 ás 11 ½ e das 13 ½ ás 16 horas, exceto nos dias feriados.

A Administração pagará o valor que representem os bilhetes premiados, durante os primeiros 6 meses da respetiva extração, ao seu portador, e não atenderá reclamação alguma por perda ou subtração de bilhetes.

No caso do premio maior caber ao numero 1, serão considerados como aproximações o imediatamente superior e o ultimo dos milhares que jogarem; sendo sorteado o ultimo, serão aproximações o imediatamente inferior e o primeiro, isto é, o numero 1.

As extrações principiam ás 14 horas

200ª Extração = Concessionario: Domingos Demarchi = O Fiscal do Governo: René Mosterdeiro. O Ajudante do Fiscal do Governo: Luiz Ibyrahy Gomes. O Escrivão: Joaquim de Freitas Junior = 200ª Extração

PATHE-PALACIO
AR ACONDICIONADO TELEF. 42-0034
A SEGUIR

Mª Glory
Tito Giachetti
Ruy Barbara
Uma historia de amor na moldura ridente de Napoles!
PARAISO DAS CANÇÕES
Um drama humano, emmoldurado pela voz de TITO SCHIPA!

CASA OSCAR MACHADO
Joias, Relogios e Objectos de Arte e artigos para presentes
ABATIMENTOS ESPECIAES PARA AS FESTAS DE NATAL e ANNO BOM
OUVIDOR, 103 — Tel. 23-4501

THEATRO

O THEATRO NO ESTADO NOVO

O Theatro Nacional viveu sempre á margem das cogitações governamentaes até que a lei Getulio Vargas veiu assegurar aos actores direitos sonegados.

Mas a criação do Serviço Nacional de Theatro não podia obedecer, simplesmente ao desejo de amparar os artistas, estabelecendo para esses e os empresarios direitos e deveres.

Uma reforma espiritual se impunha para que o palco se transformasse numa escola popular isenta de erros e vicios capazes de envolver a moral de nosso povo sentimental e generoso.

O patriotismo as aspirações legitimas e grandiosas da vida collectiva devem brotar da scena, retemperando a alma do individuo preparando-o para enfrentar os dias sombrios que o futuro, acaso, nos reserve.

Façamos cessar, aos poucos, os detalhes brejeiros, sem finalidade educativa, que glorificam a pequena canalhice e tornam o homem capaz de todas as fraquezas e de todas as covardias. Para essa obra, o Estado não prescindirá nunca das formosas intelligencias contemporaneas que collaboram no engrandecimento do Theatro Brasileiro. Tradicções honrosas, exemplos rectilineos de figuras do passado devem despertar a consciencia do povo para um movimento novo de nobreza e solidariedade humana, visando a sublimação do instincto, sem o que todos os sentimentos se desvirtuam e a propria civilização se converte numa modalidade de barbarismo.

Neste seculo o genio dentro da realidade da vida seria um simples ornamento se a sua inspiração não procurasse mitigar o soffrimento humano, esclarecer os espiritos semear a justiça trazer aos homens a paz e o conforto.

No campo social é que a tarefa do theatrologo se torna delicada. O Estado Novo reorganiza a virtude fóra das bases mysticas da commiseração aos poderosos e da conformidade aos humildes. A transformação se processa criteriosamente, baseada num nacionalismo sadio que não ultrapassa os limites da Justiça, nem admitte exaggeros doutrinarios capazes de prejudicar a serenidade necessaria á compostura com que temos de nos apresentar deante do mundo.

Cohibindo a cupidez dos que avaliam o trabalho alheio como se elle nada tivesse de humano procurando attender ás necessidades pessoaes e domesticas do operario, restringindo o liberalismo economico no qual o individuo consegue impôr seus interesses, em detrimento da collectividade o Estado firma principios que devem ser explicados á massa para evitar erronea interpretação dos exaltados.

Ahi começa a tarefa do theatrologo a quem incumbe enaltecer, sem exaggerar esse humanismo theocentrico que, na opinião insuspeita de Maritain approxima os homens de todas as classes e de todas as religiões no dominio temporal e cultural.

O Theatro Nacional não precisa macaquear o cinema. A' falta de valores reaes, temos recorrido, muitas vezes, a expedientes que nos avilitam aos olhos do turista culto e adulteram o paladar artistico do povo que se torna insensivel ás subtilezas e se desmandibula á enunciação das piadas pornographicas.

A revista, a fantasia e a opereta são fontes admiraveis de educação. Somos um povo na infancia mas que causa assombro ao mundo, que escandaliza as velhas civilizações levando ás conferencias internacionaes a collaboração preciosa do pensamento votado aos grandes problemas da humanidade. Como, então internamente com o fim de lucros que se torna criminoso porque prejudica os interesses da patria, vamos sacrificar os nossos anseios culturaes desviar para campo improductivo os surtos da intelligencia dos novos e consumar o crime monstruoso de ensinar ás multidões a applaudir o mal e a imbecilidade?

Ninguem nega ao povo o direito de ter idolos artisticos. Mas se faz preciso ensinal-o a despresar esses idolos sempre que imolam no altar da sua vaidade ou dos seus interesses, a arte sadia e util ao espirito e á razão vibrando na commoção geral do nosso tempo identificada com a obra de reconstrucção da nacionalidade.

Precisamos acabar definitivamente com esse manso racionalismo que não combate erros e se modifica de individuo para individuo segundo o temperamento e as convicções de cada um.

Isso não implica na renovação da velha fogueira expurgatoria, mas na combatividade necessaria sem a qual pereceria o ideal de justiça na luta contra exoticos doutrinadores, de cuja sinceridade o povo brasileiro deve duvidar sempre se deseja um futuro tranquillo, um progresso equilibrado uma patria una, grande, forte e gloriosa. — (Distribuição da Agencia Nacional).

"DIVINO PERFUME", HOJE, NO GYMNASTICO PELO PENHA CLUB

O conjunto de amadores do Penha Club representará, hoje, ás 21 horas, no Gymnastico, a peça de Renato Vianna "Divino Perfume", na temporada official promovida pelo Departamento de Arte Scenica, da S. P. B. A., sob o patrocinio da Associação Brasileira de Criticos Theatraes e do Serviço Nacional de Theatro.

OS ESPECTACULOS INFANTIS E A SUA FINALIDADE EDUCATIVA

O espectaculo infantil que a Associação Brasileira de Criticos Theatraes fará representar no proximo dia 17, ás 10 horas da manhã no theatro Carlos Gomes terá como os demais, precipuamente a finalidade educativa. Antes da representação de "Noite de Natal" e de "A Bella Adormecida no Bosque", o nosso collega Bandeira Duarte convidado pelo presidente daquella sociedade dirá ligeiras palavras sobre a educação da criança pelo theatro.

ULTIMO DOMINGO DE "O MALUCO NUMERO 4" E A OCCUPAÇÃO DO CARTAZ DO ALHAMBRA POR "YAYA' BONECA" DIA 15

"Yáyá Boneca" vae occupar o cartaz de Delorges no Alhambra á insistencia de pedidos na noite de sexta-feira 15. Hoje em vesperal e até a noite de 5ª-feira a Companhia de Delorges representa pelos ultimos dias no amplo e refrigerado theatro da principal esquina na Cinelandia "O maluco numero 4" de Armando Gonzaga, a peça comica de maior numero de representações este anno no Rio.

THEATRO CARLOS GOMES
HOJE, EM MATINÉE — Á NOITE EM 2 SESSÕES
ás 15 horas — ás 20 e ás 22 horas
E TODA A SEMANA, ATE' QUINTA-FEIRA, 13:
"ERA UMA VEZ UM VAGABUNDO"!
A peça que faz rir e emociona, com
MESQUITINHA E ALMA FLORA!
O MELHOR ESPECTACULO DA ACTUALIDADE

REFRESCANTE
como as FLÔRES
Experimente consigo mesmo como sentirá a bocca fresca após usar Kolynos. Veja o novo brilho que empresta aos seus dentes e o encanto que dá ao seu sorriso.
Comece a usar diariamente Kolynos a exemplo do que milhões estão fazendo, e se convencerá de que só Kolynos possue propriedades notaveis para proteger os dentes e limpa-los scientificamente.
EMBELLEZE seu SORRISO com KOLYNOS
LEMBRE-SE um CENTIMETRO é BASTANTE
KOLYNOS CREME DENTAL
O CREME DENTAL Antiseptico KOLYNOS
425H

PRIMEIRAS

"ERA UMA VEZ... UM VAGABUNDO", NO CARLOS GOMES

Depois da linda peça "A vida brigou commigo" nos dá agora outra comedia magnifica a dupla José Wanderley-Daniel Rocha, que se vem firmando como a autora das peças sem sorte. Raramente duas comedias tão interessantes apanham épocas tão más para ser representadas.

Tanta coisa banal fez successo este anno no Rio e no entanto uma entra no Alhambra depois de seis mezes de exito de Dulcina e outra se estréa em pleno verão com chuva, Feira etc. A comedia é um presente que os autores offereceram á platéa que tem gosto para o theatro.

A sua historia humana e sentimental, commove e faz rir.

Alma Flora e Mesquitinha viveram magistralmente as duas figuras em torno das quaes, se desenrola o entrecho. E Pêra, Salabery, Antonia Marzulo, Salu', Carlos Torres e Zilda Salaberry sem esforço completaram o agrado desse lindo espectaculo que merece ser visto.

E' um typo magnifico o que compõe Mesquitinha e Alma Flora se revela uma actriz que nos orgulha na sua interpretação sem affectação com naturalidade enchendo de ternura e ingenuidade a "Sylvia" que deve ter sido imaginada por Daniel Rocha, o habilidoso escriptor theatral e José Wanderley o sonhador, que eu conheci ainda de calças curtas, vendendo talento na minha inesquecivel terra natal e que no Rio só tem honrado a tradição de intelligencia de uma familia que foi sempre um motivo permanente de orgulho e de vaidade de Natal intellectual.

A comedia é um encanto, repetimos e deve ser vista por toda a cidade.

JOSE' LYRA

"FAMILIA DO BARULHO" NO MODERNO

Espectaculo naturalmente mutilado: porque a Censura Theatral está no firme proposito de acabar com o theatro, a peça de Armando Louzada diverte. Com elementos de agrado certo, situações bem preparadas e um esforço dos artistas que agora têm que estudar duas peças, (uma do autor e outra do censor) "Familia do barulho" é um conjunto de scenas engraçadas que não chega a causar espanto mas que dá para se passar duas horas agradaveis. Dentre aquillo tudo deve-se destacar a graça de Jararaca que mantem a platéa sempre alegre e a habil e sympathica Emma D'Avila que está muito bem no seu papel, onde ainda uma vez se revela actriz de rara habilidade não sendo apenas o elemento de valor que anima os espectaculos musicados.

Mereceram tambem applausos os outros artistas como Durvalina, Itahy Maria Vidal, Alicinha, Beatriz, Grijó e Odyr Odilon.

LY

EMPRESARIO M. PINTO E O 1º ANNIVERSARIO DO SEU FALLECIMENTO

Amanhã, pela passagem do 1º anniversario do fallecimento do saudoso Empresario M. Pinto será rezada missa por sua alma no altar-mór da igreja São Francisco de Paula, ás 10 horas e para a qual a sua familia convida por nosso intermedio todos os seus amigos.

OS ESPECTACULOS DOS ANÕES NA FEIRA DE AMOSTRAS

Hoje o Circo dos Anões na Feira de Amostras apanhará casas lotadas!

A garotada terá assim em "matinée" e á noite, na Feira os seus espectaculos pelos pequeninos artistas e os cavallinhos amestrados.

O PRIMEIRO DOMINGO DE "TA QUENTINHO" NO RECREIO

A revista que toda a gente fala bem, "Tá quentinho" e que faz ha dias as delicias do publico no cartaz do Recreio, fará hoje o domingo mais alegre da cidade pois irá á scena tres vezes no horario conhecido de 15 horas, em matinée chic ás 20 e ás 22 horas com Alda Garrido nos principaes e variados papeis. Verdadeiras enchentes tem apanhado o Recreio nestes ultimos dias para applaudir a sua revista e de J. Maia e Marques Junior e todos os seus artistas.

Sortimento como nunca
Preços como sempre
NA
PERFUMARIA
A
Fonte de Colonia
26 - Uruguayana - 26

STOZEMBACH & CO.
SUCCESSORES DE
LECLERC & CO.
AGENTES OFFICIAES DA PROPRIEDADE INDUSTRIAL
RUA URUGUAYANA N. 87 — 5º ANDAR
EDIFICIO ADRIATICA
Encarregam-se de contratar e promover o fornecimento do sabonete em formato de aduela de faces concavo-convexas e lados quadrados e rectangulares, com estampa da marca registada, privilegiado pela Patente de Modelo Industrial n. 211, da qual é cessionaria a VALERY S. A.

Maria Luiza Mendonça de Castro

(LILY)

✝ Sua familia mandará rezar amanhã, segunda-feira, dia 11, ás 9 ½ horas na Matriz de Sta THEREZINHA, do Tunel Novo, Copacabana, missa de 2.º anniversario de seu fallecimento.

IMPRESSOS EM ALTO RELEVO
PAPELARIA RIBEIRO
164 OUVIDOR 164

RAIOS X
Exames radiologicos em residencia
Dr. Victor Côrtes
Diariamente de 8 ás 12 e 14 ás 16 horas
RUA ARAUJO PORTO ALEGRE, 70 - 9.º and.
Esquina de Mexico
Tel. 22-5330

Sociaes

ANNIVERSARIOS

Fazem annos hoje:

Senhoras: Silva Leitão, Miguel de Carvalho, Alberto Nunes; senhorinhas: Jandyra Paes Leme, Antonietta Leite de Castro, Maria de Lourdes Garcia; senhores: professor Euclydes Roxo, Manuel da Silva Leitão, Leonel da Rocha.

Fazem annos amanhã:

Senhoras: Laura de Lacerda, Ribeiro Dias, Elza Pitombo, Conceição Pessôa da Veiga, condessa de Carapebus; senhorinhas: Laura Rodrigues Pereira, Carlotinha Vieira Souto, Aracy Monteiro de Barros, Maria de Lourdes Ramos da Rocha; senhores: João Baptista Luzardo, dr. Pedro Ernesto, ex-prefeito desta capital, dr. Léo de Alencar.

Fizeram annos hontem:

Senhoras: Julieta Guimarães, João Ribeiro Mendes; senhorinhas: Edith Corrêa da Costa, Sylvia Monteiro de Barros, Maria da Conceição Chaves, Ribeiro, Heloisa Christiano Brasil, Maria Amelia Chiaffitelli, Adolcinda Herdy Alves; senhores: Annibal Machado, Jeronymo Penido, Raul Gomes de Mattos, Mazzini Bueno, Walfredo Machado, commandante Antonio Zeferino Vasconcellos, Henrique Autran, José Arthur Boiteaux.

— Passa hoje o anniversario natalicio do menino Jorge, filho do sr. Antonio Carlos de Carvalho e de sua exma. esposa d. Jandyra Marinho de Carvalho.

Commemorando a feliz data os paes do anniversariante offerecem uma festa intima em sua residencia.

— Faz annos hoje a senhorinha Neyre Souza Costa, filha da sra. d. Albertina Souza Costa e funccionaria do Ministerio da Agricultura.

SE AINDA NÃO SABE APRENDA!
Tango, Fox e Blue e todas as danças de salão.
COM PERFEIÇÃO E ELEGANCIA,
pela prof. AMILEDA
RUA SETE DE SETEMBRO, 63. — 2º andar. Sala 5 e 6.

NOIVADOS

Contratou casamento domingo proximo passado, com a senhorinha Aquida Ribeiro da Silva, filha do sr. Joaquim Ribeiro da Silva e sua esposa d. Noemia Emilia Ribeiro da Silva, o sr. Erasmo Rocha de Oliveira, filho do sr. Jacyntho de Oliveira Rocha, e sua esposa d. Maria do Carmo Rocha, e nosso estimado companheiro de trabalho.

CASAMENTOS

Realizou-se hontem, o enlace matrimonial da senhorinha Isa Garcia Vieira, filha do dr. José Vieira da Rocha, advogado nos fóros desta capital e de dona Laura Garcia da Rocha, com o sr. José Lins de Souza, bancario no Estado do Rio.

O acto civil teve logar na 5ª Pretoria Civil, ás 9 horas, e o religioso na igreja de São João da Lagôa, ás 13 horas.

— Realiza-se amanhã ás 9 horas, em Macucu, Estado do Rio, o enlace matrimonial da senhorinha Maria da Gloria Guerra, com o sr. Decio Espindola. O acto civil, que será realizado na residencia dos padrinhos da noiva, servirão de padrinhos, por parte desta, o casal João e Dinah Baptista Menezes e por parte do noivo o sr. Gumercindo Gervoux e sua senhora d. Nair Gervoux.

No acto religioso servirão de pedrinhos por parte da noiva, o sr. Antonio Curcio e senhorinha Thereza Curcio e por parte do noivo o sr. Abdo Elias Antonio e sua esposa d. Adelia Abiramia Antonio.

SENHORAS
Capsulas de APIOL-SABINA -ARRUDA-
Tubo 8$.
A venda em todas as Pharmacias e Drogarias

FESTAS

Fluminense Football Club — Conforme está noticiado, o Fluminense F. C. promoverá o dia 25 do corrente, ás 14 horas, no seu estadio, a "Festa do Natal das Crianças Pobres", que, de ha muito vem realizando com o mais completo exito, em homenagem especial á memoria de d. Guilhermina Guinle, grande bemfeitora do club.

O Fluminense empenha-se em organizal-a sempre com todo o carinho, preparando para isso excellente programma, afim de proporcionar interessantes distracções aos milhares de crianças que acorrem á sua praça de sports, e ás quaes são distribuidos brinquedos, roupas, doces, etc.

A festa deste anno promette ser brilhante, para o que estão se esforçando a Directoria e as varias commissões de socios e de suas familias, podendo, assim, milhares de crianças festejar, com intensa alegria, o dia de Natal.

Associação Potyguar — Conforme vem sendo annunciado será realizada hoje, ás 20 horas, á Avenida Rio Branco, 114 — 1º andar, elegante noite dansante promovida pela Associação Potyguar e Casa de Minas Geraes. Trajo de passeio.

Tijuca Tennis Club — O Tijuca Tennis Club levará a effeito, o seu luxuoso salão nobre, a festa de Natal aos filhos dos socios, a qual constituirá, de certo, um enlevo para o espirito da garotada. Innumeras arvores de natal. Linda decoração do salão.

O maximo acontecimento de fim de anno, será, sem duvida, o tradicional baile da Noite de S. Sylvestre, que o gremio cajuti offerecerá á grande familia tijucana. O salão nobre e o gymnasio de sports ostentarão ricas ornamentações a flores naturaes. Duas excellentes jazz-bands". Optimo serviço de ceia. Trajo — senhoras e senhorinhas — vestido de baile; cavalheiros — qualquer de rigor.

BANQUETES

Realiza-se no proximo dia 14 do corrente, no Casino da Urca, o banquete de confraternização intellectual offerecido pelo conhecido jornal "Dom Casmurro" aos escriptores brasileiros que publicaram livros de ficção este anno. Essa festa, que será uma das mais brilhante já realizadas entre nós, terá o comparecimento de todos os intellectuaes actualmente no Rio e foram convidadas figuras do mundo official e diplomatico, elementos da sociedade e as expressões marcante do jornalismo carioca.

METRO
PASSEIO, 62 · TEL. 22-6490 · 6141
Dotado de apparelhamento de AR CONDICIONADO e luxuosas poltronas estofadas.
HOJE
MEIO DIA
14 · 16 · 18 · 20 E 22 HORAS
JUNTOS, VIVENDO MIL DELICIAS PARA DIVERTIR VOCÊS!

MYRNA LOY
ROBERT TAYLOR
Joseph ALLEN
Henry O'NEILL
Douglas FOWLEY
Noite Feliz
Lucky Night
POLTRONA 4$400
ESTUDANTES 2$200
Nenhum film estreado no "Metro" será exhibido em outros Cinemas do Rio antes de passados 60 dias de suas exhibições neste Cinema

PATHE'
AV. RIO BRANCO, 116 — TEL: 42-0092
SOM WESTERN ELECTRIC · VENTILAÇÃO DE AR PURO
Amanhã
UNITED APRESENTARA' LOGO DEPOIS DA CINELANDIA!
Becco Sem Saida
(IMP. ATE' 18 ANNOS)
Por detraz da grande metropole, elles enchiam as viellas sombrias e ruas modestas de surpresas e sobresaltos! com
Sylvia Sidney - Joel Mc Crea
e os "Anjos de Cara Suja"
O MAIOR SUCCESSO DO ANNO!

CINE-RIO
Amanhã
MARTHA EGGERTH em
SONHO DE VALSA
CHARLIE MAC CARTHY em
ALMAS SEM RUMO
PREÇO UNICO: 1$100
2.ª FEIRA: Matinée infantil ás 10 horas com distribuição de brinquedos com o film ALMAS NO MAR
HOJE: ALMAS NO MAR e SO' PARA MULHERES

ASSUCAR PEROLA
Sacco azul cinta encarnada
E' o melhor

Dr. Edmundo Haas
Director da Casa de Saude Dr. Abilio
NEURO-PSYCHIATRA
ESTADOS NERVOSOS
7 SETEMBRO 94-3º andar
22-8303. CONS.

Como Transcorreu o "Dia das Classes Armadas" na XII Feira Internacional de Amostras

Culminaram de enthusiasmo e patriotismo as homenagens prestadas pelo prefeito Dodsworth ás classes armadas — Será no proximo dia 12 o "Dia do Funccionalismo da Prefeitura"

Conforme fóra largamente noticiado, realizaram-se hontem, no recinto da XII Feira Internacional de Amostras, os imponentes festejos, promovidos pelo prefeito Henrique Dodsworth, em homenagem ás classes Armadas.

O "Dia das Classes Armadas" constituiu assignalado acontecimento, para os annaes da Feira de Amostras, resaltando, durante o seu transcurso, as manifestações prestadas pelas autoridades e pelo povo, ao ministro da Guerra, general Gaspar Dutra, pela passagem do 3.º anniversario de sua gestão na pasta da Guerra.

O vasto programma organizado pelo prefeito Henrique Dodsworth, em honra ás "classes Armadas", marcou inegualavel successo.

Iniciados ás 13 horas, os festejos transformaram a grande area da Feira de Amostras em deslumbrante apothese de musicas e divertimentos, para todos os militares.

A grande massa de povo, que alli se comprimiu não se cansou de applaudir os valorosos soldados do Brasil, vibrando de instante a instante de enthusiasmo, saudando com palmas e vivas as altas patentes do Exercito e da Armada, que ingressavam no grande certame da Prefeitura.

A's 20 horas, teve inicio, no "Pavilhão das Elegancias", o banquete offerecido pelo professor Henrique Dodsworth, prefeito da cidade.

Foi uma hora de alta distincção e patriotismo, aquella que viveram as classes Armadas, representadas pelos ministros da Guerra e da Marinha, altas patentes de terra e mar, os ministros civis, o governador da cidade, magistrados, altas autoridades e jornalistas.

Amistosos brindes foram trocados durante o grande banquete.

A bella festa terminou com a realização de um vasto programma de lindos fogos de artificios.

O "DIA DO FUNCCIONALISMO MUNICIPAL" NA XII FEIRA INTERNACIONAL DE AMOSTRAS DA CIDADE DO RIO DE JANEIRO — O PROGRAMMA DOS FESTEJOS, NA TERÇA-FEIRA 12

Assim que o governador da cidade, prefeito Dodsworth de[illegible] organizar um programma de festas populares para se[illegible] realizadas no recinto da XII Feira Internacional de Amostras da Cidade do Rio de Janeiro, ficou assentado que um dia seria dedicado ao funccionalismo municipal, como homenagem aos servidores da Prefeitura e suas familias.

O secretario geral de Administração incumbiu á Directoria de Turismo e Propaganda, com a collaboração de varios funccionarios municipaes, de organizar o programma dessas festas que, por sua extensão e variedade, alcançarão um exito [illegible].

No "Dia do Funccionalismo Municipal", que será terça-feira, 12, todos os serventuarios da Prefeitura e suas familias terão entrada franca no recinto da Feira. Os divertimentos do "Parque Shanghai", por gentileza de seu concessionario, sr. Manoel Caballero, serão tambem franqueados aos filhos dos funccionarios municipaes, durante uma hora, isto é, das 19 ás 20 horas.

No "Estadio Brasil", serão realizados grandes festejos em os quaes intervirão elementos da Policia Municipal, funccionarios da Prefeitura, amadores e artistas dos nossos "casts" que, gentilmente, se offereceram á commissão organizadora do "Dia do Funccionalismo Municipal".

Dos funccionarios municipaes tomarão parte nos numeros a serem realizados no "Estadio Brasil", os srs. Mario Reis, o "Bacharel do Samba" (Secretaria das Finanças), Moreira da Silva (Assistencia), Raphael Villardo (Camara Municipal) "P[illegible]inguinha" (Limpeza Publica), Paulo Serrano (Rendas), Alfredo Nascimento (Turismo), Vicco Taddei e Humberto Guerra (Assistencia).

Offereceram-se gentilmente para tomar parte no espectaculo os seguintes festejados artistas cariocas: "Os Pinguins", Carlos Galhardo, Aracy de Almeida, Augusto Calheiros, Ernani de Barros, Roberto Paiva, Henricão e Sarita, Manoel de Araujo, Lacy e Jacy, Nônô e "seu piano magino", Marilia Baptista, Edmundo Silva, Milton Teixeira, Edel Luiz, Manoel de Araujo, Alberto Perroni, J[illegible] Murad, "Dupla Tá e Quá", João Petra de Barros, [illegible] Brasil e Gilberto Alves.

A' tarde, no "Estadio Brasil" serão realizados os numeros [illegible] pela Policia Municipal, taes como: box, lutas livres, luta romana e jiu-jitsu.

A' noite, ás 23 horas, um deslumbrante programma de fogos de artificio será queimado no recinto da Feira.

OFFERECIMENTO DO PARQUE DE DIVERSÕES

O prefeito recebeu do sr. Manoel Caballero, director do "Parque de Shanghai" o seguinte officio:

"Exmo. sr. dr. prefeito do Districto Federal. Nesta — Havendo chegado ao conhecimento da Administração do Parque de Diversões "Shanghai" ter v. excia. resolvido commemorar na proxima terça-feira, dia 12, no recinto da XII Feira Internacional de Amostras da Cidade do Rio de Janeiro, o "Dia do Funccionario Municipal" e querendo de algum modo contribuir para o brilhantismo dessa commemoração, vem a mesma Administração communicar a v. excia. que franqueará os seus apparelhos de diversões, gratuitamente, aos funccionarios municipaes e suas exmas. familias, mediante a apresentação da respectiva carteira de identidade, das 19 ás 20 horas.

Aproveitando o ensejo, renovo a v. excia. a segurança da minha especial attenção e todo o apreço.

(a) **Manoel V. Caballero.**

ELOGIADO POR TODA CRITICA MUNDIAL !

"O cinema francez nunca produziu um film mais humano, mais perfeito, mais sincero"
LE MATIN

"Uma obra prima de cinema. Toda grandeza expressa na mais artistica simplicidade".
BERLINER TAGEBLATT

"E' o melhor trabalho de direcção visto em Londres este anno".
TIMES

"O melhor film que já nos veiu do outro lado do Atlantico".
NEW-YORK TIMES

A obra de LEON FRAPIE, que obteve o PREMIO GONCOURT

La Maternelle

com

Madeleine Renaud — Alice Tissot

e a extraordinaria pequena

PAULETTE ELAMBERT

Um film do BROADWAY-PROGRAMMA

Improprio até 14 annos

AMANHÃ no BROADWAY

Diario Carioca

Rio de Janeiro, Domingo, 10 de Dezembro de 1939 — Praça Tiradentes n. 77

Os Communistas Tramavam um Novo Golpe Contra o Regime

O Tribunal de Segurança julgará mais de cem agitadores vermelhos

Calou profundamente no espirito publico a prisão de mais de uma centena de conspiradores communistas e o movimento subversivo que os mesmos pretendiam deflagrar em tempo opportuno e que foi tambem em tempo evitado pelas autoridades da Delegacia Especial de Seguranpa Politica e Social.

Em nossa edição de hontem, ja nos referimos aos processos postos em pratica pelos agitadores no sentido de alcançar seus objectivos, resaltando-se entre todos a intensa e habilidosa propaganda que vinha sendo feita entre os inferiores e graduados das forças de terra e mar.

Com taes elementos preciosos, os dirigentes do Partido Communista do Brasil tinham como certo o triumpho de sua nefasta causa.

Além disso, haviam sido organizados e postos a funccionar varios comités e cellulas para propagar a ideologia vermelha no seio das classes trabalhistas.

De posse de toda a trama, que custou exhaustivas diligencias e trabalhos os mais penosos, o capitão Baptista, delegado especial, e o chefe de Policia, capitão Filinto Muller, delinearam e puzeram em execução um plano de acção decisiva contra os sinistros agitadores, que culminou com a prisão dos mesmos em suas respectivas cellulas.

E assim veiu a policia a saber que o individuo José Pereira da Silva, vulgo "Padeirinho", membro do Comité Regional, guardava copioso material de propaganda em sua residencia, á rua Alzira Brandão n. 36, que foi apprendido.

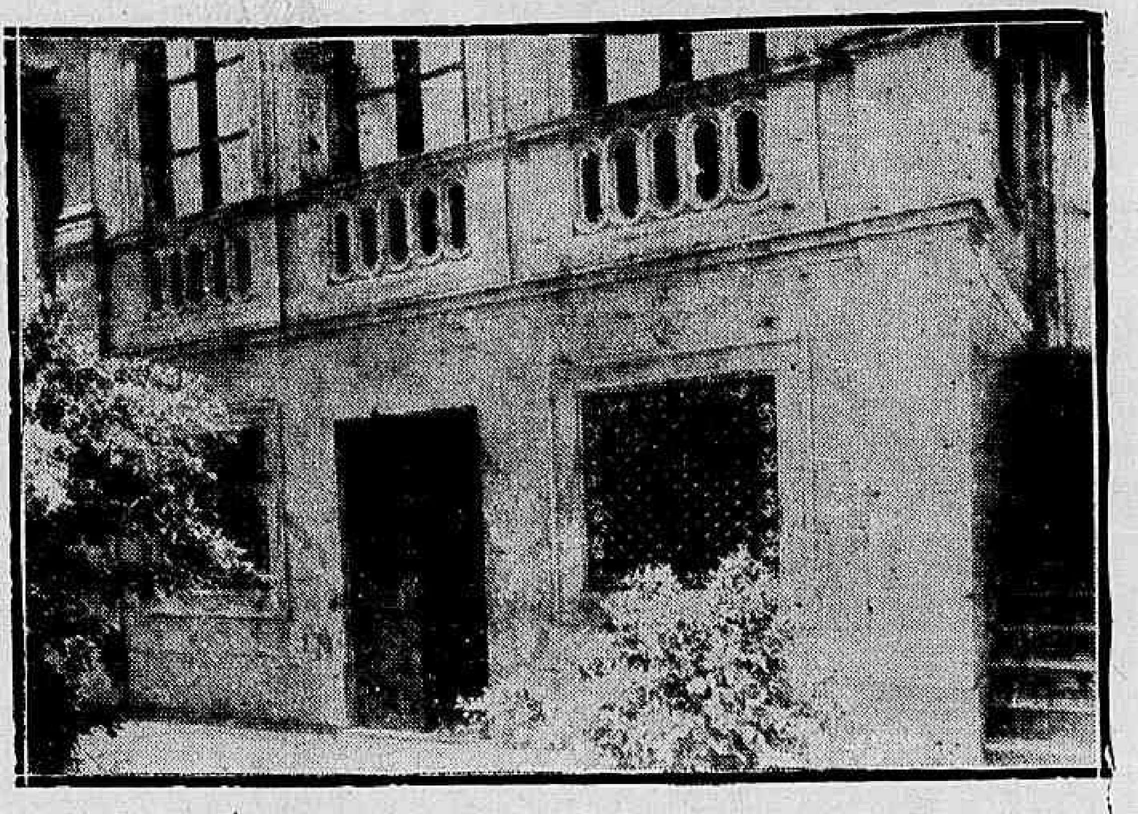

A casa da rua Alzira Brandão n. 36, onde foi appreendido copioso material de propaganda vermelha

Proseguindo nas diligencias, as autoridades da D.E.S.P.S. localizaram tambem as casas das ruas Lins de Vasconcellos n. 403 e Acre, 16, residencias de Sebastião Mascarenhas e Oscar Sampaio, respectivamente.

Em poder desses dois audaciosos asseclas de Stalin foram appreendidos, além de boletins, armas e bombas, um mimeographo impressor e a officina graphica.

Todos os agitadores, presos e processados no cartorio da D.E.S.P.S., serão julgados opportunamente pelo Tribunal de Segurança.

Academia de Commercio

FUNDADA EM 1902

CURSO DE FÉRIAS

Dezembro a Fevereiro

Diurno de 13 ás 15 horas

Nocturno de 19 ás 21 horas

Admissão ao Curso Commercial

MATRICULAS ABERTAS

Praça 15 de Novembro — Tel. 23-3227

Guerra nos Mares

A MARINHA BRITANNICA PROSEGUE NA CAMPANHA DESTINADA A LIMPAR AS ROTAS MARITIMAS DE BARCOS INIMIGOS

PREOCCUPADO O GOVERNO DE TOKIO PELA SORTE DO "AZOMA MARÚ" QUE PEDIU SOCCORRO NAS PROXIMIDADES DA ESCOCIA, NÃO SE SABENDO DO SEU PARADEIRO

LONDRES, 9 (U. P., agencia norte-americana) — A Marinha britannica vingou o torpedeamento de um destroyer inglez e o desapparecimento de tres navios mercantes afundando dois submarinos e proseguindo na campanha destinada a limpar as rotas maritimas de barcos inimigos.

Até agora foram afundados quarenta submersiveis em consequencia de operações navaes britannicas, sendo seis por aviões.

Em um periodo de pouco mais de uma semana foram postos á pique vinte e dois navios mercantes, dos quaes oito neutros, em consequencia da guerra maritima allemã. A maioria dos sinistros foi devida ao contacto das embarcações com minas magneticas, contra as quaes os alliados acreditam ter encontrado uma resposta que consiste em empregar numerosos apparelhos especiaes — navios e pessoal habilitado para o serviço de limpeza.

Ainda mais os aviões britannicos exercem activa vigilancia nas costas e hontem, sexta-feira, demonstraram sua efficiencia repellindo diversos apparelhos allemães que lançavam minas a leste e perto da desembocadura do Tamisa.

Mostra-se agora maior tranquillidade, pois no intervallo entre a primeira "semeadura" de minas e a resposta da Inglaterra, diminuiu consideravelmente o numero de desastres. Indica-se que mais de cem mil homens serão dedicados á limpeza das costas britannicas, quando forem executadas as medidas adoptadas pelo Almirantado.

Agora, o inimigo, protegido pela escuridão da noite e pelas nuvens baixas, dedica-se a lançar minas. O mesmo fazem os submarinos, com menos perigo que os aviões.

POSTO A PIQUE UM SUBMARINO ALLEMAO

LONDRES, 9 (Agencia Nacional, Brasil) — Communica a agencia Reuter que o Almirantado britannico annunciou ter sido afundado hontem por um avião britannico proximo a costa ingleza um submarino allemão. Accrescenta a mesma fonte que o submarino afundado navegava a flor dagua quando foi avistado por um avião de patrulhamento da costa que ganhando altura desceu rapido sobre o vaso de guerra germanico, deixando cair uma unica bomba que attingiu o casco do submarino nas proximidades da torre quando procurava submergir 5 minutos depois de ter sido avistado pelo avião que o atacou. A explosão da bomba rompeu o revestimento do submarino indo este a pique em meio a enorme lençol de oleo que estravasava de seu bordo.

AFUNDOU O "THOMAS WALTON" DEPOIS DE UMA EXPLOSAO

OSLO, 9 (Agencia Nacional, Brasil) — Informa a agencia allemã D. N. B., que o navio britannico "Thomas Walton" foi hontem a pique a altura de Westfjorden no littoral norte da Noruega depois de uma explosão, tendo sido salvos 11 membros de sua tripulação por um navio allemão que os desembarcou no porto de Bodos. Outros tripulantes foram recolhidos por um navio noruegues suppondo-se que tenham perecido apenas 6 membros da sua tripulação.

CHOCOU-SE COM UMA MINA E NAUFRAGOU

LONDRES, 9 (U. P., agencia norte-americana) — O vapor britannico "Corea", de 751 toneladas, foi a pique por ter se chocado na escuridão com uma mina em aguas da costa oriental ingleza. Desembarcaram sãos e salvos sete de seus tripulantes. O capitão, o primeiro piloto e seus homens da tripulação estão desapparecidos.

Um dos naufragos declarou que, na sua opinião, o navio havia sido torpedeado. O segundo piloto, Eric Heworth, fez as seguintes declarações — "Estava de guarda quando o vapor adernou. Fel-o em um angulo tal que resvalei e cai ao mar. Quando subi á superficie encontrei uma lancha proximo e me precipitei para ella. Vi então passar um barco salva-vidas e pedi auxilio com meu apito, porém os tripulantes não me ouviram, provavelmente em virtude do ruido do motor. Por fim, depois de terem salvo a outros seis naufragos, os tripulantes me recolheram.

O capitão tinha caido ao mar e pude ouvir gritos quando bracejava na agua".

Outro sobrevivente, chamado James Winsey, declarou que as ultimas palavras do capitão, depois do sinistro, foram: — "Vamos, rapazes, ponham os salva-vidas". Foi visto pela ultima vez quando procurava amparar-se em um destroço do vapor que fluctuava perto delle.

O bote salva-vidas que recolheu os tripulantes soffreu algumas avarias.

LISBOA, 9 (United Press, agencia norte-americana) — Procedente dos portos da Africa chegou ao Tejo o navio portuguez "Carvalho Araujo" entre cujos passageiros figuravam alguns de nacionalidade allemã. Antes de entrar em aguas territoriaes, o commandante de um destroyer inglez do serviço de patrulha no Atlantico chamou á fala seu collega do "Carvalho de Araujo", pedindo para fazer uma vistoria a bordo, onde verificou haver passageiros allemães em edade militar, os quaes foram então transferidos para bordo do destroyer britannico onde ficaram detidos.

PREOCCUPADO O GOVERNO DE TOKIO PELA SORTE DO "AZUMA MARU"

BERLIM, 9 (Agencia Nacional, Brasil) — A agencia allemã D. N. B. annuncia que a companhia nipponica "Yusen Kaisha" está muito apprehensiva pelo facto do navio de carga "Azuma Marú", de seis mil, seiscentos e quarenta e cinco toneladas, hontem, pela manhã, nas proximidades da Escocia pedir soccorro, não havendo até agora, outras noticias. O "Azuma Marú" é o vapor de carga mais moderno daquella companhia, e desde 1938 faz a volta ao mundo, sendo esta a sua terceira volta. O navio deixou, em fins de agosto, o porto de Kushiro, em direcção do canal de Panamá. Em meiados de outubro chegou a Londres; a 30 de outubro, a Rotterdam; a 18 de novembro, rumou para a America do Norte. Depois de ter sido ouvida a chama de soccorro, tanto as succursaes da Companhia, na Europa, como tambem o navio "Sanuki Marú, que se encontrava a caminho de Liverpool, tentaram repetidas vezes communicar-se com aquelle navio, sem entretanto obter resposta. Presume-se que o navio se tenha chocado com uma mina.

VISTORIA A BORDO DO "CARVALHO DE ARAUJO"

PERECERAM AFOGADOS

COPENHAGUE, 9 (United Press, Agencia norte-americana) — Noticia-se que todos os vinte e um tripulantes do vapor carboeiro dinamarquez "Scotia" pereceram afogados ao afundar esse navio hontem á noite em consequencia de uma explosão.

O "Scotia" deslocava 3.600 toneladas.

NAUFRAGOU UM NAVIO BELGA

ROMA, 9 (Agencia Nacional, Brasil) — De Bruxellas communicam á agencia italiana Stefani que o navio belga *Adour* naufragou nos rochedos de Brest. A tripulação foi salva, ignorando-se ainda se está perdido o navio.

Convidado para governo da provincia de Moçambique

LISBOA, 9 (U. P., agencia norte-americana) — O governo convidou o brigadeiro Tristão de Bittencourt para exercer o cargo de governo da provincia de Moçambique.

Economia de papel na imprensa franceza

BERLIM, 9 (Agencia Nacional, Brasil) — De Genebra communicam á agencia allemã D. N. B. que os diarios francezes receberam novamente instrucções officiaes referentes á economia do papel. Sob o titulo "Os jornaes terão de suspender a sua saida", varios diarios occupam-se do problema declarando que o publico devia ficar informado da ameaça que pesa sobre os diarios francezes, com a falta de fornecimento de papel pela Finlandia.

Inquerito administrativo na 6.ª C. R. de Porto Alegre

Por Portaria n. 2.562, de 8 — 12 — 939, o ministro da Guerra designou os generaes da reserva Ramiro da Silva Souto e Jonatas Borges Fontes para integrarem a commissão de inquerito administrativo a que se procede na 6ª Circumscripção do Recrutamento Militar e o capitão do extincto Corpo de Intendentes Paunero Pedra para secretariar os trabalhos da referida Commissão.

Caxias ainda infestada pelos profissionaes do baralho!

COM VISTAS AO DELEGADO REGIONAL

Noticiamos, ha dias, a jogatina desenfreada que campeia em Caxias, para onde se transferiram os profissionaes do baralho que operavam nesta capital, após a perseguição que lhes foi movida pelas autoridades da 2.ª Delegacia Auxiliar.

Frizamos, então, a necessidade de uma providencia inadiavel no sentido de pôr um ponto final no jogo da batota, conhecido por "monte", que se desenvolve assustadoramente em toda aquella cidade fluminense, principalmente nos fundos do "botequim do Macedo", situado na Estrada Rio-Petropolis, local que se torna, por isso mesmo, inaccessivel aos pacatos moradores, em virtude das constantes arruaças e conflictos promovidos alli pelos incorrigiveis jogadores.

O jornalista Arnon de Mello casou-se com uma filha do sr. Lindolfo Collor

LISBOA, 8 (Agencia Nacional, Brasil) — Realizou-se hoje, na Egreja do Sagrado Coração de Jesus, o casamento do jornalista brasileiro, sr. Arnon de Mello, que representou a imprensa do seu paiz na excursão do presidente Carmona á Africa, com a senhorinha Lêda Collor, filha do sr. Lindolpho Collor, antigo parlamentar e ministro no Brasil.

Serviram de padrinhos o embaixador Araujo Jorge, o dr. Joaquim Pires Ferreira e esposa, e sr. Luiz Capiglione e esposa.

Estiveram presentes alem dos paes da noiva, os srs. Antonio Sanchez Larragoita e esposa, representantes diplomaticos e muitas figuras da colonia brasileira.

Após a cerimonia religiosa teve logar uma recepção na Embaixada do Brasil.

O auto derapou chocando-se contra um poste

DOIS MOTORISTAS FERIDOS

Na Avenida Suburbana em frente ao numero 1003, o auto 11.867, dirigido pelo motorista João Ribeiro Cordeiro, de 28 annos, casado, brasileiro, morador á rua Mathias Cunha, 29, derrapou indo chocar-se violentamente contra um poste de illuminação publica.

Em consequencia sairam feridos, o referido motorista e Ahilio Alves, de 32 annos de idade, casado, morador á Avenida João Ribeiro n. 332, tambem motorista e passageiro do auto.

As victimas foram soccorridas pelo Posto de Assistencia do Meyer, retirando-se depois dos curativos.

Curso de Esperanto

Na proxima terça-feira, 12 do corrente, das 18.30 ás 18.50, horas será irradiado pela estação de radio "Vera-Cruz" a segunda lição do curso da lingua auxiliar Esperanto, a cargo do engenheiro A. Couto Fernandes, presidente da Liga Esperantista Brasileira.

O ouvinte que quizer acompanhar o curso poderá escrever á Radio Vera-Cruz, rua Buenos Aires nº 168, que lhe remetterá gratuitamente um exemplar da grammatica com suas 16 regras e um livrinho de exercicios.

A conquista de Nanning no Sudoeste da China

BERLIM, 9 (Agencia Nacional, Brasil) — Informação de fonte chineza para a "Transocean", diz não ter havido ainda, decisão definitiva no combate para a conquista de Nanning, ao sudoeste do paiz.

O exito da luta ficará decidido se as tropas chinezas conseguirem transportar reforços de armas e dos seus effectivos de Luichow para Kweigyong, não obstante o fogo da artilharia japoneza, antes que estes tenham reconstruido a estrada de Nanning até a costa, de modo a poderem utilizal-a para abastecimento.

BEBAM CAFE' GLOBO O melhor e o mais saboroso

BOM ATE' A ULTIMA GOTTA!!!

Guardem as capas que têm valor.